南華日報

本報創刊於民國十九年二月

第三五七零號

今日出紙二大張

零售每份二仙

集孫中山先生字

SOUTH CHINA DAILY NEWS
63, Connaught Rd., C. Hong Kong
Cable Address "SWENONIS" or 5478
Radio Address "SWENONIS" or 9850
TFL { Editorial Dept. 32925 / Business Dept. 25612 } P. O. 369

督印人廓修港

館址干諾道中六十三號
電話 編輯部三二九二五 營業部二五六一二
電報掛號 有線電五四七八 無線電九八五零
郵局信箱三六九號
定報價目（均港幣計）
本港 每月四毫 全年四元
中國內地 每月壹元 全年壹拾一元式
外國各埠 每月一元九毫 全年式十二元
（郵費在內）（報費先惠）
廣告價目表請向營業部索取

香港干諾道中六十三號中國圖書印刷公司承印
香港政府特准掛號爲新聞紙類第一三六號

渝財部擬發行不能購外匯新幣
民生痛苦將愈加嚴重
總額達十億至廿億擬明年實行
一般有權威金融界人士均反對

（中華社十九日南京電）關於渝方實施……通貨膨脹政策、飭由財政部計劃發行不能購買外匯之新紙幣消息、據中華社記者今晨向銀行界探悉、此間權威銀行方面對於此事、確有所聞、惟此案將來能否得各方之同意而通過實行、尚不得而知、如果實現、則影響人民之生活痛苦、更加嚴重、……此間金融工商界、頗爲注意此事之發展、金融之變化、物價之再度騰漲、勢所必然而產生、故一般有權力之金融界人士、均表示反對、幷聞新紙幣發行之總額有十萬萬元至二十萬萬元之鉅、票面以十元百元兩種爲多數、另據金融鉅子談、此新紙幣發行之動機、係本年渝方計劃發行金票券失敗後一種變相的通貨政策云、

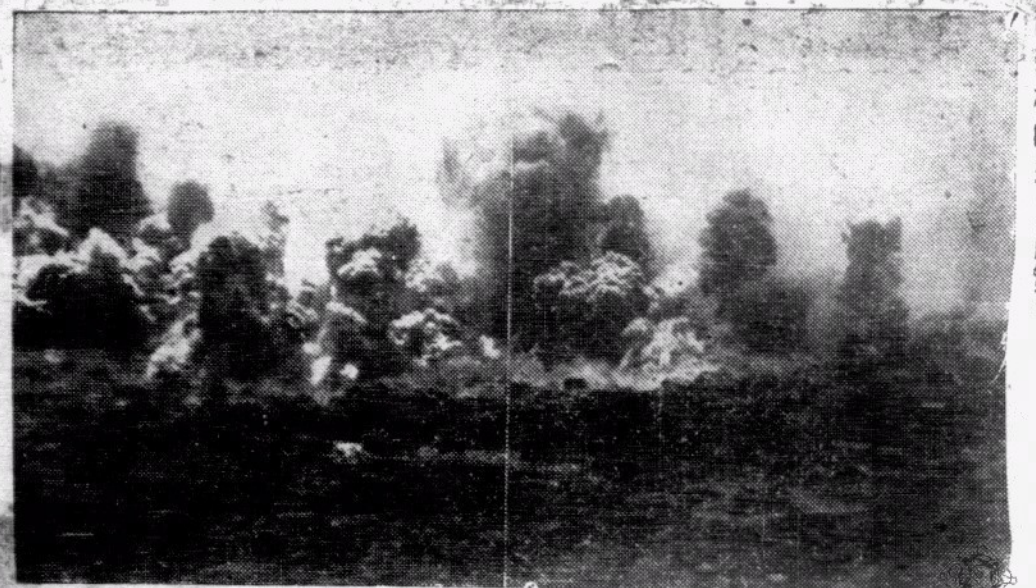

在日機空襲下重慶大火時一瞥

日駐美大使 展期離美

（中華社十八日華盛頓電）據同盟社消息、日駐美大使堀內原定於九月廿五日由三藩市啓程返國、現因其妻患盲腸炎在醫院留醫、已決定展期離美、

日本與荷印 正式交涉行將開始

（中華社十八日上海電）據同盟社八打威電、荷印日領事今夕設宴款待小林商相所領導之日本使節團、及荷印高級官員、衆信此舉、殆無異表示日荷代表舉行之商務談判或已結束、（同盟社十八日巴達維亞電）日政府特派荷印使節小林商相等、與荷方代表之酬酢、至十八日晚大體已畢、行將正式開始實質的交涉云、

滬二批英志願軍 日間出發 近東服務

（路透社十九日上海電）據此間官方宣佈云、此間之第二批英籍志願軍共六十名、將於日間出發往近東服務、彼等將先受特別訓練之後、乃可編入正式軍隊服務、曾任本社駐北平記者伍克特氏亦係此一批志願軍之一分子、查第一批志願軍已於八月初離滬、在過去數月中上海之募兵機關已接得許多英人之入伍申請書、

亞洲皇后事件解決

（中華社十八日東京電）日外務部發言人今日稱、十四日亞洲皇后輪被日機誤投炸彈所引起之意外事件、現已結束、英駐日大使克萊琪及加拿大代辦麥格里曾到外務省詢問該事件之詳情、當將海軍省日前對英駐日海軍參贊塔夫尼路之解釋轉告彼等、當該輪在橫濱時、海軍當局曾派遣代表及醫官前往慰問受傷者、

前任越督 行抵英倫

（中華社十八日倫敦電）前越南總督嘉德諾斯、昨日到倫敦、參加高爾將軍所組織之法軍云、

★ ★ ★

法日談判 未嘗中斷 雙方不願事態擴大

（哈瓦斯社十九日河內電）法日談判現仍繼續舉行、未嘗中斷、雙方均欲避免事態之擴大、關於談判之情形、官方拒絕表示意見、

（合衆社十八日河內電）據此間消息靈通者稱、法屬越南根本係趨向於哥里將軍之自由運動、但在英國方面並不希望越南立即擁護哥里將軍、因英國現正忙於應付德國之閃電攻、倘越南在此時加入哥里將軍之自由運動、則英國要負起保護越南之責任、此間法人贊成與英國維持友誼關係、特別是通商關係、一般法人認爲現時必須內部團結、以對付日本、故對於擁護貝當政府之問題、現時尚不致引起越南內部之糾紛、法日協定行將成立、但協定成立之後、尚有許多細節待討論者、因此理由、日法雙方將來仍須繼續開談判也、現時所謂行將成立之協定、其原則與東京維士間所締結之協定相同、而尚未解決各項細則云、此間之日人則頗慮越南之法軍事當局反對締結該協定、

（合衆社十九日重慶電）西貢之廣播台今日宣佈謂、法日雙方現正繼續討論如何執行新成立之協定的方法、

渝府機關 撤離昆明

（合衆社十八日重慶電）據一可靠消息、昆明之各渝府機關及國立各學校已準備遷入四川、各學校現正在內地選擇新校址、新校址決定之後、即可開始遷徙、滇省當局現亦積極疏散各大城市如昆明等之居民、以避免無謂犧牲、

（合衆社十八日重慶電）據一可靠消息、自從老開之國際路橋破壞後、渝當局已將雲南境內之一段滇越路收歸直接管理、幷派沈昌爲昆明運輸主任兼該路督辦、

日政府下週內正式委出 鐵道拓務厚生三相 秋田金光大麻三相有望

（同盟社十九日東京電）日政府決定于下星期初正式委出鐵道・拓務・厚生三省之專任大臣・人選現以秋田清・金光庸夫・大麻唯男三氏最有希望云・

日閣昨開御前會議

（合衆社十九日東京電）日政府宣佈謂本日下午舉行重要之御前會議、首相近衞・日海軍參謀長・及其他內閣重臣均出席・

越南時局 赫爾談話

（合衆社十八日華盛頓電）美國國務卿赫爾氏今日對新聞記者發表談話稱・余今尚未得接報告以證實日本有對越南用兵之意・余相信日本政府未必有背離其最近所發表之聲明書・表示願維持越南之現狀・余在時局未有新變化之前・不願再有所評論也云・

美人霍爾康勃 違犯記者道德 造謠欺詐及背信罪無可巧辯 中美種種誤會皆此輩所造成

（中華社十九日南京電）美國人霍爾康勃・會於上月前來首都觀光・幷晉謁汪主席・不意回滬之後・竟在密勒氏評論報・及上海英文大美晚報・先後發表一文・以種種不盡不實之記述・褒辱主席令譽・嗣經各方調查結果・該霍爾康勃實係一言而無信・素行不義之徒・當其親向上海日本駐華大使館接洽請准其來京之前・勃自稱爲國際通訊社駐滬通訊員・幷謂擬代表該社晉謁汪主席云・當時該霍爾康勃君且允俟將訪問記撰就後・當先行抄錄一份送請核可・然後發表・乃事後該霍爾康勃竟故意取巧・避不照辦・而據近頃調查所得・則彼不特并非國際通訊社正式委派之駐滬訪員・即其前次晉京・亦非奉命而往・後查國際通訊社所發稿件中・亦從無此稿・故霍爾康勃之得爲主席延見者・實悉以冒名欺詐之方法取得也・此事發生後・中日兩國官方及新聞界中人均異常注意・據半官方面聲稱・霍爾康勃君究竟是否一眞正之新聞記者・姑置不論・但其犯新聞記者道德之事實・則已灼然無疑・霍爾康勃君造謠無恥・及背信之罪・尤屬實有攸歸・無可巧辯・我人即謂今日中美兩國之所以尚有種種誤會之故・皆霍爾康勃君一流人所造成・亦非過甚・深望一般向與霍爾康勃君來往者・今後小心將事・以免爲其所欺・又悉・自此事發生後・外國新聞記者請求謁見汪主席限制已較嚴格云・

新任日駐蘇大使 下月赴蘇履新 將在滿洲里會晤前大使東鄉

（中華社十八日東京電）日本新任駐蘇大使建川中將・於十月啓程赴莫斯科履新・前大使東鄉・將於回國時在哈爾濱或滿洲里與建川大使會晤・

謝

先嚴右泉府君出殯辱承
督憲暨中外各官長諸親友賁臨執紼
高誼隆情歿存均感謹此鳴謝

棘人李尚銘 家普
家蕚 恕 仕
孫楨 譽 洛 弼 政
楨 輪 漢 澤 勤
楨 頌 儉 達 文
泣叩

社論

英德戰勝的機會

最近，於英德兩國互遣空軍進襲以外，邱吉爾與希特勒又互作舌戰，各自向全世界宣述自己有勝利的把握。

希特勒說：「英國僅賴地位之優越，作迅速之逃亡，始免於遭受立即潰敗之命運。」他準備作五年的戰爭。他相信「戰爭之結束，必爲英國之崩潰」。

邱吉爾則說：今日英國地位較數月前爲佳，並譏笑般的說「敵方有速戰速決之甚大需要，如希特勒果有如吾人前所估計之飛機數目，則應能於九月內加强其攻擊，惟英空軍負責人員確信吾人具有應付大規模空戰之能力」。他更說：「在目前戰事未了前，希特勒之帝國將擴張至何處，無人能預言。但余信此種帝國不久將迅速消滅」。

這兩位辯論名家所說的各自的見解，含有多量的對內鼓勵民氣，對外宣傳的成份。究竟英德兩國各自戰勝的機會，各有多少呢？

第一，要使英國以海陸空進攻德國及其佔領區而獲勝，這種機會並不多，因爲英國國內的陸軍雖已增至二百萬，單獨的還沒有擊潰德國的可能，即使美國參戰了，在歐洲一時也找不着進攻德國的廣大陸上戰場。因此，或許英國制勝的機會，就在以飢饉與革命促使希特勒崩潰吧。不過，這又要看希特勒是否真的進攻倫敦，英國能否堅持使歐洲發生飢饉與革命。

第二，希特勒今日在歐洲的地位，遠勝於拿破崙，希特勒之進攻英，既不像進攻法國那樣有多年的研究幾次大戰之成規，可資根據，指示，同時，進攻英國之勝敗，又與希特勒之地位極大關係。戰勝，希特勒的光榮所增無幾，戰敗可就真的要一敗塗地。希特勒之遲遲未肯破釜沉舟的對英進攻，或者就因爲這一點。在目前，正是希特勒進攻的機會，美國雖然援助英國，究竟還沒有正式參戰。在美國總統選舉之前，早些結束對英戰事，於德國是有利的。如果羅斯福得以連任，則將來希特勒攻英，就要遇到英美的聯合軍力了。

第三，英國是無日落的國家，進攻英國與保衛英國，不限於英倫三島。在此次戰爭中，意大利的任務就是專對付大英帝國之地中海與紅海力量的。進攻英倫三島與進攻大英帝國本是戰略的兩方面，德國既遲遲不猛烈進攻英倫，意大利又未大規模進攻英國屬地：邱吉爾曾指明中東即有大戰，英國已加派軍力，充實中東防務。如果，歐洲戰爭的中心，真移至中東，則英國與德意戰爭的機會，也不過是各有其半，除非英國有進攻意大利半島的決心。就目前的情況來看，英國在地中海的戰略，除海軍封鎖以外，還是消極的，被動的，不肯作主動的進攻，所以這方面兩方勝利的機會，也不容易看出來。

不過，無論將來英德意戰爭結局如何，凡爾賽條約的體系，是已完全改變了。德國即使一敗塗地，也不過是退到上次歐戰後的疆界以內，因爲此外他也就根本沒「有」什麼可被削割，英國如果戰敗，則世界秩序就要大大改變。英國究竟是一頭獅子，獅子是不易屈服的。不過，這其間却便宜了美國。美國現在已從英德戰勝的機會沒有分曉以前的間隙中攫取了美洲的霸權，她更將加緊利用此間隙以求償其大慾。

德外交部長赴羅馬之使命

德助意在北非及地中海作戰 聯合進攻直布羅陀 商討蘇聯在巴爾幹活動問題

（中華社十九日柏林電）德外長里賓特羅甫赴羅馬之任務，官方雖嚴守秘密，但據靈通方面消息，彼臨行前曾與意大利駐東非公使安魯西將軍，及西班牙內政部長宣納將軍會談，故衆料彼此行必與非洲及西班牙參戰之事有關，又料彼在羅馬將論及蘇聯在巴爾幹之活動，其他之討論大概將包括，（一）德國予意大利以人力物力之援助，以減少英國在北非及地中海之抵抗力，（二）兩國聯合進攻直布羅陀海峽，預料西班牙將允許德意假借其領土以為進攻之根據地，（三）調整蘇聯在巴爾幹之活動，如蘇聯仍繼續對巴爾幹施行壓迫，則德意將採取適當之對策。

（中華社十八日柏林電）此間今日宣稱，德外長里賓特羅甫，今晨十一時由柏林啓程赴羅馬，預料十九日正午可抵步，將與意國當局會談戰局之大勢。

（合衆社十九日羅馬電）據官方消息，德外長里賓特羅甫，將於今日下午與墨索里尼會談。

（同盟社十八日柏林電）據德當局發表，德外長里賓特羅甫，十八日突由柏林首途赴羅馬，與意政府有所協商云。

（路透社十九日羅馬電）德外長里賓特羅甫，於今晨十一時二十分偕德外部若干名高級官吏抵此間，意外相齊亞諾到車站迎迓之。

（合衆社十八日柏林電）據此間當局宣稱，德外長里賓特羅甫此次到羅馬，並非係討論美國讓給驅逐艦於英國之問題，但或者順便談及之亦未可料，此係一歷時已久之問題，故已非係目前急待討論之問題。

（路透社十九日紐約電）此間輿論界從各方面觀察斷定德國將展期或放棄其侵略英倫之計劃，紐約電文報則謂，德外長之到訪羅馬，可以表明軸心國家將改變其進攻英帝國之方向。

菲洲可成為新闢重要戰場

塞特巴蘭尼為意軍重要據點 意軍現仍繼續推進中

（同盟社十八日羅馬電）意軍司令部發表，攻入埃及之意大利及利比亞著混成軍，于十八日將「西列巴蘭」完全佔領，現正繼續推進中。

（合衆社十八日紐約電）在北非洲作戰之意統帥格拉斯安尼將軍，現在指揮作戰，僅係達到初步階段，目前意軍未必能實行向亞力山得里亞或蘇彝士運河作主力進攻，據羅馬方面消息，格拉斯安尼將軍，尚期待德國對英倫作進一步之進攻，彼方可在北非洲顯出其身手，此原係一良好之軍略，但德軍是否能在此數個月內再進一步壓迫英國，至成問題，倘德國能在此數個月內大舉侵略英倫者，則意國軍事領袖無論在軍事上或心理上俱認為甚有利於意軍之作戰行動也，德外長里賓特羅甫之突然赴羅馬，或係與此問題有關，倘希特勒已放棄其侵略英倫之計劃者，則此兩軸心國家自然希望到另闢其他之戰場，故北非洲當必係一最好之作戰機會，意軍或將受德國所催迫而決以全力在埃及及沙漠冒險一戰，近來德國之報紙，已制定許多篇幅（登載北非洲之戰情消息，倘格拉斯安尼將軍決心在埃及展開大戰者，彼必須集合大軍於塞特巴蘭尼，以準備進攻摩沙馬杜魯，復由摩沙馬杜魯進攻亞力山得里亞，但意軍愈深入，則其後方輸送路線更易受英海空軍之破壞，倘戰事延長到秋末者，中途若稍有挫頓，而同時法屬殖民地又有變，則意軍後路又不免受威脅矣，倘北非洲展開大戰，其戰場必係在沙漠，現代大規模之機械化戰爭，在沙漠舉行者，則將以此為初次，雙方俱無馬奇諾之陣線，又無良好基地以築砲壘或掘戰壕，雙方只有在平陽地搏鬥，而且又受流動之沙所障礙，倘沙風突起，則戰爭形勢，又有立時受影響之危險，倘意軍另由海岸以南之沙漠區取攻勢，則環境更困難，因沙漠區無現代式之道路，則機械化部隊不能發揮其進攻能力，凡能在歐洲戰場所適用之戰術，多不能適用於沙漠區，此種天然缺憾，惟有臨時謀補救，故善於應付環境及較有毅力之一方，則可獲得較多之機會，以克服此種天然困難也。

（路透社十八日倫敦電）意軍侵入埃及之後，截至現時止，僅能進展六十英里，敵軍之繼續深入，其原因係中途不能停止者，現在路於敵軍手中之蘇林城，僅有一個小港口，縱使有意海軍能運到軍用品來接濟意軍，亦不易經該港口而運入內地，塞特巴蘭尼現在已成為敵軍之前哨站，從前亦縱使有少數英軍駐守該地點，英軍係取彈性之防禦方法，引意軍由里比亞侵入，如引一隻烏龜伸出其首，然後聽候機會以打擊之，據各方面來之報告，已證實現在侵入埃及之意軍，尚無目標可攻，但預料戰局將有發展，因塞特巴蘭尼以上，有一良好道路，可供軍用也。

（合衆社十九日開羅電）據官方報告云，意軍侵入塞特巴蘭尼之後，已未有何進展，意軍之行動範圍，現仍限於沿海岸一帶地區，特別是由碧巴至塞特巴蘭尼之一路線，故英空軍亦以該處為集中轟炸之目標。

（路透社十八日開羅電）此間軍事當局，今日發出報告云，星期二日及昨夜，敵軍忙於在塞特巴蘭尼一帶鞏固其陣地，但被英空軍迭次轟炸其各防線。

（合衆社十九日羅馬電）意軍部今日發出報告云，意轟炸機隊在地中海東部炸擊英艦隊，獲相當成功，意軍又繼續進攻摩沙馬杜魯及其他在埃及之軍事目標，軍事進行順利云。

（合衆社十九日羅馬電）據意當局所發出之軍報云，意軍沿海岸侵入埃及，被英海軍之炮所截擊，其後英軍艦被意飛機所擊退，有一艘英巡洋艦，被一空雷所擊傷云。

（合衆社十八日倫敦電）英海軍部今日宣佈云，英潛航艇那瓜爾號逾期未回來，料已喪失，查該潛艇有一千五百廿噸，一九三六年始建築完成。

瑞士仍維持民主政制

下議院通過議案

（路透社十九日瑞士京電）瑞士下議院，昨日以多數票通過一案云，瑞士仍保持其民主政治之原則，瑞士內閣自重申其決心，根據此原則，為國策之指導，倘國內有任何活動打擊本國之獨立，及完整主權者，俱在被排之列。

達拉第與甘茂林被判有罪

（中華社十八日維希電）前法軍總司令甘茂林將軍及前內閣總理達拉第，今日被里昂最高法庭判決有罪，其罪狀為不善於處理戰爭。

（路透社十九日紐約電）維希發送紐約時報之通訊稱，維希之檢察官已請求將前任法總理達拉第及甘茂林將軍提起公訴。

紐約時報不再擁護羅斯福

認韋爾基較有能力充實國防 羅氏若連任三次必攬權太大

（合衆社十九日紐約電）紐約時報，在羅斯福總統上屆選舉運動時，曾支撐羅斯福者，今則改變態度，支撐候選總統韋爾基，該報今日著論謂，現時係本國歷史上，最重要之關頭，世界強權者公開表示憎惡民主政治之生活方式，是以美洲方面，亦受其威脅，羅斯福總統與韋爾基，俱能明瞭此種危險，但吾人擁護韋爾基之理由，係韋爾基較有能力，以充實本國國防，又明瞭增加生產之必要，羅斯福總統所施行之財政政策，本係得吾人之甚信賴者，但此等財政政策，顯然失敗，世界各地之傳統的民主政治，已失去保障，故吾人之保存美國的傳統政治制度特別重要，吾人不可容許任何人連任三次總統，以免總統操攬太大之權。

英西協定

關於西國輸入煤油

（路透社十九日倫敦電）英政府已與西班牙政府締結一協定，限制煤油量之輸入西國，據官方宣稱，此項協定，可得雙方滿意，西國國內之煤油供應，可以不虞缺乏，又可以阻止煤油輸入德國也。

胡佛演講 美將遇到經濟危機

（合衆社十八日非拉得爾非亞城電）前任美總統胡佛氏，今日發表廣播演說云，將來戰爭結束之後，美國將臨到甚灸重之經濟危機，歐洲大陸，有若干個區域，必不免將來在若干時期內受極權治制度所統治，而極權政治制度，係鼓勵經濟侵略者，而同時世界尚有許多廣大之區域，仍將保持自由經濟制度，故余主張美國乘時復興及加強其工業組織為人民找尋職業出路，實行經濟動員計劃，依余之推測，德意兩國，在歐洲之極權統治勢力，得蔓延於歐洲大陸之大部份，由蘇聯之邊界起以至大西洋，又有等歐洲國家在非洲及東印度之屬土，亦必在此勢力圈中，日本在東方，而蘇聯則介居於此東西兩獨裁勢力之間，成為一種第三獨裁勢力。

（路透社十八日非拉得爾非亞電）前任美總統胡佛氏，今夜在此間發表演說，據其觀察謂，英帝國之英勇防衛戰爭，將必獲最後勝利者，但美國必須準備經濟自衛，以防將來戰爭結束後，美國受經濟打擊，如果美國參戰，則美國自身勢將受極權之獨裁，政治所統治，結果將無希望維持世界之自由經濟制度矣，將來假使戰爭能結束及恢復和平者，亦只係停止大規模之殺屠，必無希望裁減軍備，將來通貨膨脹或壓低貨幣值，或抵賴債務等，將成為普遍之現象，又將來國際貿易清算制度中，黃金之功能亦有限，此種情形，必經過一個長時期者，

東‧非‧洲‧植‧咖‧啡‧鼻‧祖 柏達臣逝世

（路透社十八日那羅畢電）東非洲種植咖啡之鼻祖柏達臣氏，今日逝世，柏達臣氏係一探險家兼傳教士，彼在四十五年前，由阿丁取咖啡種移植於東非洲。

意希關係已和緩

意人辦校復課意學童亦返希

（路透社十八日雅典電）駐雅典意使館稱，在意大利度假期之意籍兒童，將於本月二十五日返回希臘，薩羅尼加及別處之意人所辦之學校，亦於本月底復課，可見意希局面，已漸趨和緩云。

德機繼續轟炸倫敦市中心區

平民死九十名重傷三五零名 泰晤士河口損失頗大

（合衆社十九日倫敦電）德空軍昨夜及今晨又衝入倫敦防線，炸擊倫敦中心區及其他區域，投下燃燒彈及炸彈多枚，增加倫敦城之相當損失，英國之高射炮火力，亦甚劇烈，倫敦某一著名之街道，落下一彈，某一酒店，有六個空房被炸毀，當時尚有人在酒店內跳舞，又有一四層樓之大廈，被火焚毀，又據城中目擊者談，當時天空有一種奇異之閃光，與尋常之炸彈，或高射炮彈不同，或者德空軍用一種新型之空雷，或照明彈，亦未可料，倫敦城由昨夜七時五十四分起，發出空襲警報，至今晨始解除警報，據官方臨時估計，昨夜倫敦區域平民被炸斃者九十名，受重傷者三百五十名。

（合衆社十九日倫敦電）今日有一德轟炸機覆沒於倫敦東南區，炸毀房屋數座，包括警署一座，料被生葬者多人，又據今日接得一消息，最近有一有歷史價值之廟堂，及一圖書室，被炸彈炸傷，相傳一六零二年時代沙士比亞曾在該廟堂演劇，以娛伊利沙白皇后，又聞伊利沙白皇后簽發命令，將史葛皇后處死刑所用之權，亦已被炸毀。

（路透社十八日倫敦電）今晨泰晤士河河口落下許多猛烈炸彈，地方受傷害頗大，許多居民流離失所，昨夜泰晤士河河口，有一個小鎮落下炸彈五十枚，財產受重大傷害，倫敦東區之工人住宅，又被炸毀多間，德官方通訊社亦公開謂倫敦東部之住宅區已完全被毀滅。

德方運用多戰鬥機

目的欲漸消滅英空軍抵抗力

（路透社十八日倫敦電）據本社空軍通訊員報告云，今日有許多德機蜂擁而入英倫東南區，欲從各方面侵入倫敦，飛度甚高，每一架機有白烟噴出，在此深藍色之天空中，交織成一個網，但今日倫敦上空未發生劇烈空戰，有等炸彈，落於干德州，及泰晤士河河口之區域，敵機結成大小不同之隊形，但每隊不超過五十架，戰鬥機多於轟炸機，可見敵人之目的，係欲逐漸消磨皇家空軍之抵抗力量也，本星期二，亦未有劇烈之空戰，但敵機損失更大，倫敦經過昨夜最長時間之空襲後，今日截至現時止，已發出第七次警報，可見敵人已逐漸使用其最大之力量，以打擊倫敦，今日敵機來襲倫敦已不若星期日之兇猛，可見敵人已得相當之經驗，欲避免自身太大之犧牲，故今日敵機羣來襲，已不敢再深入，有時東南區完全不見敵機之踪跡，戈林將軍現時顯已不能找尋得何種係最好方法以打擊英國，但窺德人之性格，戈林將軍必欲徹底解決此問題者，在日間炸擊倫敦未獲所期之成效，料將以較大之威力實行夜間來襲，以毀滅倫敦及其他較大之城市，因渡海侵略之機會已逐漸消失也。

雙方運用新式技巧

（合衆社十九日倫敦電）昨夜英德兩國空軍互出新技巧以打擊對方，德機向倫敦區域，作廣泛之濫炸投下許多猛烈炸彈，及燃燒彈，無論貧富階級之住區，均受其害，英國方面之新技巧即係試用一種新方法以擊落敵機，此種新方法非係大砲非係氣球，亦非係飛機，究竟係何物，當局尚不能宣佈，但總可令一般人不能想像到者，德飛機之技巧，即係利用一種新式炸彈，但其效力，尚不超過向來所用者，然能引起平民之較大的反響心理。

倫敦警報達一百次

（路透社十八日倫敦電）今日下午三時十三分此間又發出警報，自開戰以來，倫敦之發出空襲警報已達一百次，而此次係過去二十四時中之第六次，今日下午，又有敵機三百架，從東南海岸來襲，敵機連續而來，飛度在二萬尺以上，被英戰鬥機分頭截擊，據一較早之報告謂，英倫東南部至少有敵機十架被擊落。

（合衆社十八日倫敦電）今晨空襲時，維士敏士打大寺院之空地，實係落下一高射炮彈，而非係炸彈，該彈未有爆炸。

英德雙方損機比較

（路透社十八日倫敦電）英空軍部及公安部，今日聯合發出報告云，今日敵機之活動區域，多在於英倫東南部海岸，有敵機數隊飛過干德州之海岸，伸入內地，襲攻倫敦及泰晤士河河口，但能抵達倫敦者甚少，故未有投下炸彈，有等炸彈則落泰晤士河河口附近，但地方受損害者，多係民居，平民傷亡亦屬少數，敵機頻被英機及高射砲所截擊，是日共擊落敵機四十二架，英戰鬥機損折九架，但有駕駛師九名獲救。

（合衆社十九日柏林電）據此間消息靈通者稱，德飛機今日繼續炸擊英倫各地，如倫敦，伯明罕，利物浦，紐加施爾及其他工業中心區，又擊落英機三十五架，德機則損失十三架，今日天氣良好，故甚利便廣泛之空襲云。

德機注重威力偵察

（合衆社十八日柏林電）據德官方通訊社消息，今晨拂曉起，德空軍又襲擊倫敦，其中多係注重於威力偵察，目的在窺察昨夜倫敦被空襲之結果如何，倫敦有等區域之房屋，已完全沒跡，德空軍又察見某地點有一個大潭洞，料係有一炸彈落於船廠區之一隧道，又有許多個火頭。

二批美艦駛加移交

（合衆社十八日加拿大東部某口岸電）讓給於英國之美驅逐艦第二隊，已駛抵此間，交於英海軍接收。

（合衆社十八日華盛頓電）美國紅十字會會長台維斯，今日對紅十字會中央執行會演說謂，本會已準備一切，以應付英國方面之求援，現時本會運往英國之救濟物質，已共值五百萬金元。

（合衆社十九日倫敦電）美國之觀戰團，在英國考察數星期，今已首途返國，據與該視察團接近者談，該視察團，將向羅斯福總統報告其視察所得，幷提出意見謂，英國之抗戰能力甚可靠，德軍渡海侵略之成功的機會甚屬可疑。

（路透社十八日紐約電）此間之「先先納特探究報」評論云，英國下大決心戰爭到底，深得吾人之贊揚，英國寧願犧牲其最大之城市，而不願降伏，可見其決心如何也，軸心國家之報紙，推測英倫大戰，數星期可以結束，其實英國若不遭遇軍事上之大崩潰，或美國幷不漠然無所關及決不維持其已失時間之中立地位者外，則英倫大戰，豈能在數星期可以結束，倘吾人容許此種情形發生者，則吾人便自招其禍云。

（路透社十九日紐約電）據美國航空商會職員稱，美國軍用機送交英國，每月有五百架，明年二三月大抵產量增加，到時每月可交一千架，達到一千架之後，則以後平均每月出口額五百五十架，預算直至一九四二年四月時，美國則已交一萬四千架矣，航空界認為美國現時所製飛機有十份之八或九是交往英國及加拿大者。

（合衆社十九日紐約電）哥林比亞廣播公司今日宣稱，該廣播公司之倫敦支局已半被炸毀。

日僑協會屋頂微傷

（同盟社十八日倫敦電）十七日晚此間被德機投下炸彈，有數枚在某大旅店前爆發，該旅店住客，有日在英武官辰巳陸軍少將，大使館參贊上村等日方官民約四十名，而日本大使館亦在附近，一時頗呈緊張狀態，又倫敦日僑會附近中彈，該會屋頂受輕微損害云。

防空氣球吹到大陸

（合衆社十八日瑞典京電）有五十個飄流於空中之英防空氣球，侵入瑞典，破壞鐵路街車交通，破壞窗門電話電燈等事業，聞今日下午瑞典防空隊，已能將此等氣球控制。

（合衆社十八日柏林電）據德官方通訊社消息，英倫有許多防空氣球，被烈風打斷其纜，在空中飄流到大陸方面，共被德空軍擊落者，已有一百七十二個。

英府注重經濟作戰

（同盟社十七日倫敦電）英國政府，為應付長期戰爭，極力實施戰時經濟，不久將派大批經濟使節團分赴南美，謀戰時通商貿易之擴張。

（路透社十八日倫敦電）英政府又宣佈，加緊封鎖歐洲大陸，將來政府所宣佈之船東黑名單，此等黑名單之輪船，不得享用英國口岸之航海設備，亦不能領取英國之海軍執照，又會破壞英國之封鎖線之輪船，以後亦不得享受英國口岸之航行設備，英政府將宣佈此等輪船之名單，俾中立國之商人，可以知何等輪船能用者或不能用者。

美製飛機什九運英

（路透社十九日紐約電）據紐約前驅論壇報消息，現在美國每月能平均交五百架飛機於英國，美國各飛機廠，現正在積極擴充中，預算在明年二三月間，每月能供給於英國之飛機可達一千架，但達到一千架之數之後，則每月出口之量數，將復降至五百五十架，直至一九四二年四月之後，則每月可以交付一萬四千架於英國，又據空軍界之意見云，現在美國所製出之軍用機，其中有百分之八十至九十，係交於英國及加拿大者。

（路透社十九日華盛頓電）據官方消息，美國海空兩軍部將賣出一部份四引擎之飛機於外國，此等機飛即係陸軍所使用之B—一七式轟炸機，此等轟炸機能耐遠航程者，又據權威界消息，美國或可將現在差遣中之一部份，較舊式的B—一七式轟炸機，讓於英國，又或者可將美陸軍現時所定製之飛機定單的一部份讓於英國，此等轟炸機，每一小時能飛行三百英里，又有三千英里之耐航程。

英機加緊轟炸 加萊斯

火頭延燒甚廣

（合衆社十九日柏林電）今晨三時，又有英飛機飛入德國西部，據德人宣稱，英機未飛到柏林，而僅向內地之非軍事目標投彈炸擊云。

（路透社十八日倫敦電）英空軍部頃發出報告云，英空軍在過去兩星期中，不斷炸擊大陸沿海各港口，今且攻勢益猛，今日有一最大之英轟炸機隊炸擊法比荷等國沿海岸之港口輪船，平底船船廠，港口砲位，又有一部份轟炸機隊飛往東北炸擊之鐵路交叉點及貨棧，加來斯被轟炸尤劇烈，有一個大火頭延燒甚廣，此外有許多個小火頭，其後又投下數十個炸彈，有一個水閘被擊中，丹刻克方面之船廠區亦中彈，建築物被破壞甚大，船廠碼頭被擊中數次，又據一駕駛師回來報告謂，當英空軍炸擊俄斯坦德港時，從未見敵人有何抵抗，只有小數探射燈向天空掃射而已，余曾投下一彈，料已擊中一列軍火車，因炸彈落下時，爆炸聲特別劇烈，而又放出許多種顏色之火光，俄斯坦德城似乎未受何傷害，只有船廠區受傷害耳云，又據另一駕駛師回來報告云，當時德空軍抵抗甚少，從前英空軍來襲時，則見有德機及高射砲彈佈滿天空，但此次僅見少數敵機發現於天空，而且距離吾人之飛航路線甚遠，又有一駕駛師名扎爾施者，其在倫敦之家近已被炸彈毀去，故彼謀報復之心甚切，彼駕一機飛到部羅湼時，俯衝二百尺低，以炸擊目標，共機後之槍手，謀報復之心亦甚切，因其母親被一德機之槍彈擊中足部也。

法海岸上火焰籠軍

（路透社十八日倫敦電）英空軍今夜又大舉炸擊法國海岸，特別是部羅湼一帶，炸彈閃爍光照耀海邊，部羅被炸擊之情形，為前所未見，敵軍亦以許多探射燈掃射天空，同時又發出劇烈之高射炮火抵禦，是夜英空軍於八時許開始來襲，未幾則沿海岸許多里之海岸線，在火焰籠罩中，英轟炸機連續而來，擴大炸擊範圍以至加羅斯，加羅斯城發生大火，火光燭天，探射燈與高射炮亦同時活動，但炸彈爆炸聲，未嘗稍停，可見英空軍不避高射炮火之危險，而且向目標炸擊云。

德國艦艇沉沒多艘

（合衆社十八日倫敦電）英空軍部今日宣佈云，昨夜又有英轟炸機隊大舉炸擊荷法比德等沿海岸之敵艦艇，至少有兩艘敵艦艇被擊沉，又有其他輪船及軍用倉匣被炸傷。

（路透社十八日倫敦電）英空軍部今日發出報告云，今晨英轟炸機隊炸擊法國海岸之墨堡，引起火頭多個，又炸沉兩艘供應艦，英空軍今日又晝夜不停炸擊德國及德軍所佔據之各港口，予敵人以重大之破壞。

美國防資源禁輸出 菲亦適用

考慮軍事經濟援菲 檀島美艦返國原因

（同盟社十八日紐約電）據此間美報刊載，關於菲律濱之適用重要國防資材輸出限制，依照美國務院令，亦應受與西半球以外諸國同樣之待遇，蓋恐一旦將此等資材運至菲島，或有轉運他處之可慮云。

（合衆社十八日華盛頓電）上院議員維廉京，今日對本社記者發表談話主張美政府以最大同情之態度，考慮非律濱總統奎松之援助呼籲，奎松總統於日本在遠東之膨脹政策，故籲請美國之軍事及經濟援助，余以為世界環境已改變，日本若能力做到，必攫取菲律濱，其目的已盡人皆知，美國倘可以再考慮關乎美菲關係之各項法案，菲律濱之命務已受到歐洲戰爭及其他世界環境變化所影響，故造成今日之局面，此則在菲律濱獨立法案通過時所不能預見者，日本現正與軸心國家合作以謀宰割全世界，倘美國不肯助菲律濱者，惟有與日本作更密切之合作，以傷害其自身及菲律濱之利益云。

（同盟社十七日紐約電）美海長諾克斯，十六日宣稱，「駐夏威夷聯合艦隊將駛回美國，因艦艇之修理及員兵休養關係，每次駛返之艦數為駐夏威夷全艦數三份之一，輪流調返美國兩星期，此屬臨時性質」云。

反對共產黨陰謀繼續抗戰

建設產業 拯救災民

日本大政翼贊會中央部長 近衛決自行兼任
有馬賴寧爲常任總務 即將創設青年行動隊

（同盟社十八日東京電）日本大政翼贊會之中央本部長以及首腦部人員．正在物色人選．十八日下午近衛首相召見內閣書記官長富田．會談約達一小時半．首相對富田宣稱．『大政翼贊會中央部長一職．當由領導大政翼贊運動之本人（近衛自稱）担任．近將決定之運動規約亦須明白載明此點』云云．如是首相已表明將親任本運動之最高指導者．負起統率指導之重任．同時并挺身執行實踐中核體的中央本部之決意．故當初本擬定爲本部長之有馬賴寧．將改任常任總務．與其他之總務．將在一兩日內一併決定．而現被認爲最有力之常任總務候補者．則爲前田米藏．企劃院次長小　．中野正剛諸氏．又首相爲欲集中大政翼贊會強有力之政治力及實踐力．將依照規約草案．於一般人員以外．創設指導員制度．再就諸指導員中．以其最富有實踐力之青年輩．組織由會直屬之青年行動隊．首相似已面囑富田等善爲研究其組織方法及任務之具體案．可見大政翼贊會直屬．而以實踐行動爲主要任務之青年行動隊．即將成立云．

日本貿易振興協議會
討論貿易新體制整備目標

（同盟社十九日東京電）日本貿易振興協議會爲討論貿易新體制問題．十八日召開常任理事會．決定貿易新體制整備根本目標．內容如次．

一．將散在商工．大藏．農林．外務各省之貿易行政機構．整理統合．又爲戰時貿易圓滿起見．應由政府考慮．樹立具備貿易省性質之貿易新體制．

二．順應政府方面之貿易斯體制．應謀民間貿易新體制之中樞團體的整備．即將已成機關加以擴充．或在已成機關之上設置「協議會」．

三．整備合作社機構．強化對中樞機關合作社之統制權限．

日重要團體 宣佈解散
表示新制體準備完成

（同盟社十八日東京電）現當日政府確立新體制之際．日本青年黨．東方會．東亞建設聯盟三團體之解消問題．遂爲人所注目．上開三團體．以行組織實踐綱領已經決定．新體制準備工作亦告完畢．故三團體將分別舉行大會．宣告解消云．

（同盟社十八日東京電）日本新體制促進同志會．十八日下午召開大會．發表宣言謂．『新體制已準備完成．吾人任務今已完畢．特將本會解消．』

※　※　※

米店領證未開始
民食會辦事人談 各項手續日間可全部公佈
辦法在呈報中．對米店開數並無限制

（中華社廣州快訊）查民食調節會．自經成立後．即會規定各經營米業之商店．須繳納保證金．領取特許證．方得營業．一時不明眞相者紛紛懸付．記者昨因此事特赴該會訪查．據辦事人稱．米店繳保證金領證辦法．本已擬定．現在呈報省府核示中．一俟奉復．即可實行．惟辦法對于米店間數．並無限制．祇要與規定適合．即可領證．同時本會擬有領證須知．奉到省府核示後．當即明白布告．并登週知．俾一般經營米業之商人．均能明瞭手續．依照辦理．蓋政府用意．第一在平抑價格．第二在保障商人．非同從前之華南公司．專與人民爭利．或假統制之名．以剝削商民也．目前申請領證事尚未開始辦理．米商有不明眞相者．竟有貪婪詭託情事．如果屬實．誠屬可怪之極．現本會已派人密查．如有人在外招搖詐騙．定必依法嚴懲．商人務要手續完備．便可照章領證．更無須請託．請廣爲宣傳．俾衆週知等語．記者並詢明該會辦事人語．得悉各項手續．日間即可全部登報公佈云．

粵各區警署 設納言箱

（中華社廣州快訊）粵警務處報告云．查警察機關．負有維持社會安寧秩序．及保護人民生命財產之責．對於發伏摘奸．預防危害．更爲當盡天職．惟是社會事態．變化萬端．自非博訪周諮．廣開言路．以補警察機關耳目之不及．不足以臻完密．而固公安．茲爲通達民情．興利除弊起見．特在本處各警察區署門前設備納言箱．嗣後人民如有向本處或各該管警署陳述或告發事件．可依投詞須知之規定．投入箱中．以憑採納辦理．除分令外．合行佈告．仰商民人等一體知照．此佈．『投詞須知』（一）人民有所陳述得將言詞投入此箱．不拘任何定式．（二）投詞將姓名．職業．住址註明．（三）投詞人不欲以書面報告者．得將其事由說出．請求當面陳述．（四）投詞人不得挾嫌誣告．違者反坐．

推進社教方針
教部社教司趙司長談
發展國民體育推進補習教育 切實施行公民訓練注音符號

（南京快訊）教育部社會教育司司長趙如珩君．昨對記者發表關於社教方面之談話如左．

關於推進社會教育 簡單說有三個大方針．第一．力謀國民體育的向上．把太極操作爲國民體操．使國民的體力增強起來．同時計劃．在最近將來．希望從中央各部會起來領導．舉行早操．以資鍛練身心．第二．力謀補習教育的發展．利用原有教育文化及其關係機關之人物以及空隙時期．令設各種職業補習學校．民衆學校．和半工半讀的補習班．增加其生活上的智識能力．第三．切實施行公民訓練．推行注音符號．運用藝術戲劇的力量來灌輸公民應有的種種常識．同時．以上三大方針的實施．在中央以社會教育實施委員會爲設計的機構．在地方以民衆教育館爲中心的推動力．至於

社教司的最近工作 可以告訴大家的．第一．就是社會實施委員會．這是一個統一社教設計的機構．由本部聘請各方面有關係的主管長官和專家學者來組織．人選決定後．即可成立．事變前．本部關於社教的委員會很多．如果照過去的做去．恐怕開會太多．浪費時間．增多麻煩．所以才有這一個統一的委員會．第二．設立體育委員會．以期實現上述第一個方針．其組織的原則．和社教實施委員會相同．第三．民國三十年的編歷委員會．會同內政部共同組織的．委員人選已定．現在只待蔣委員丙無來京以後．即可舉行會議．歷本的原稿．實際已有準備．第四．編著民衆讀物．第一期讀本．因時局上關係．只能把從前剩餘初級小學讀本充作民衆讀本．打算在第二期開學的時候．能用新編的讀本．現在已經著手在編著連環畫也已特約專員在編繪了．第四．爲推進社教和加強政府的宣傳工作起見．打算會同宣傳部共同來設立一個專管戲劇歌曲事宜的指導機構．利用民間流行的東西．廣收社教宣傳的效率．現在已由本部著手商同宣傳部共同辦理這一件事．這一個機構如能早日成就．預想將來的收效必大．其他．例如事變中散失的圖書國粹．打算竭力把它收集起來．組織一個委員會．請各方面的主管長官．共同來辦理這一件有關保存國家文獻的重大工作．

廣東省立職校 取錄新生揭榜

（中華社廣州快訊）廣東省立職業學校各科．於本月八九十日分別舉行新生入學試驗．是日投考學生人數．約百餘名．現該校經將各科試卷評閱完竣．已將致取各科學生榜示．計電機科取錄廿三名．計政科三十七名．實用美術科四名．又聞該校續招第二次新生．報名日期由即日起至本月十四日止．九月十五日試驗云．

粵財政特派員公署 派委員赴汕接收國稅
印花煙酒稽征所由特署接管

（中華社汕頭快訊）汕市各項稅務經當局極力整頓．成績頗著．現廣東財政特派員公署．爲整頓本省國稅起見．特派委員陳慶餘．赴汕視察．茲悉汕市政府移交財政局所屬之印花煙酒稽征所．原亦國稅．刻由汕市府財政特派員公署接管．已由陳委員前往接收云．

中華東亞聯盟協會 舉行成立典禮
參加會員一萬餘人情況熱烈 全場莊嚴燦爛充滿和平空氣

（中華社廣州快訊）本省各界所組織之中華東亞聯盟協會．於九日上午十時在中山紀念堂內舉行成立典禮．是晨天朗氣清．正與富麗堂皇之中山紀念堂前．五相輝映．各方團體於九時許．即已魚貫而至．冠蓋雲集．大門前高懸青天白日滿地紅之國旗兩面．隨風飄揚．極其莊嚴燦爛．門上懸一生花牌額．上書『中華東亞聯盟協會』等字樣．十時甫屆．各界來賓．均已齊集．即於晉樂悠揚聲中．宣告開會．由會長林汝珩主席．全場歡騰熱烈．充滿和平空氣．直至一時許．始散會．茲將詳情分誌如下．

會場佈置 台上高懸中日國旗各一面．又懸白布橫眉一幅．書中華東亞聯盟協會字樣．綴以電燈．台中置紗製地球一個．球之正面用紅紙製成東亞聯盟四字．兩傍排列木椅．右邊爲日本長官席．左邊爲中國長官席．前面置講桌一．四周墻壁．貼有大字標語．書『東方民族聯合起來』．『發揚東方仁義道德的精神』．『政治獨立．經濟提携』．『軍事同盟』．『奠定東亞永久和平』．『復興中國．復興東亞』．『建設共存共榮的新東亞』．名字．參加團體．編定樓上地下各座位秩序整齊．

開會情形 是晨九時許．各機關學校團體代表．均陸續蒞會參加．查到會者有日方陸海軍各要人．日本總領事．居留民會．日本東亞聯盟協會．省政府陳代主席．周秘書長．軍校教育長李謳一．民廳長王英儒．特派交涉員周乘三．彭市長東原．市府各局長．及高級職員．獨立第二混成旅長暨全體官兵．警官分校全體學員．保安司令部．全市公私立小學校學生．暨各界民衆團體報界記者等共一萬餘人．十時甫屆．即宣告開會．由林汝珩會長領導行禮如儀後．首由林會長宣讀大會宣言．繼由日本東亞聯盟代表宣讀祝詞．復由名譽會長陳耀祖．及李謳一致詞．極爲盡致．歷一小時始畢．後由陸軍特務機關長致詞．詞畢．復奏樂．禮成．散會．又查是日省警務處．番禺縣長李智庵．市商會．自警團等機關．均有祝詞．日本東亞聯盟會．日本東亞學生聯盟會．新京東亞聯盟會．均有來電．祝賀成立．茲將林會長致詞錄下．

林會長演詞 各位來賓．各位會員．剛纔陳李兩位將東亞聯盟協會三大綱領條件說得很明白．根著原則．完成本會使命．當前急務．是復興中國．復興東亞．進而復興世界．換言之．復興中國．必須實現東亞聯盟．實現東亞聯盟．必須復興中國．但如何能使中國復興呢．探本追源．就要掃除共產黨主義．但欲掃除此種主義．強國尙須聯合．而況中國是弱國．故必須聯合東亞民族共同奮鬥．孫中山先生提出大亞細亞主義．即是打破此種矛盾心理．而指示出一條正確的路線．故遺囑上有『喚起民衆及聯合世界上以平等待我之民族．共同奮鬥．』之語．本會之使命．即本於這種指示．一方面喚起中國的民衆．實行大亞細亞主義．以促進東亞聯盟之結成．復興中國．復興東亞云．

全國中小學校 訓育實施會在京開幕
分中小學兩組舉行審查會議 趙教長特設宴爲各代表洗塵

（南京快訊）教育部召開全國中小學訓育實施委員會議．十日晨在國府路前中央大學籌備處舉行開幕禮．各省市教廳局長．各學校校長均出席．行禮如儀後．首由主席徐司長報告開會意義．繼由教育部次長王敏中致詞．對中小學訓育教學上有所勗勉．禮成後．旋分中小學兩組舉行小組審查會議．又教育部部長趙正平．以各委員遠道來京．十日中午特設宴洗塵．席間趙部長並作簡短訓話．賓主極盡歡洽．

故都印象記（二）

瀧川政次郎　草草譯

三、人工的都市

雖然任何國家的都市．都是由人工所產生．然而稱爲毫不利用天然地物的北京爲人工的都市．當更無異議．北京之美．完全人工之美．不取天然之美．北京的魅力．除了高燥的氣象之外．都是人的魅力．北京以皇城爲中心．東有東華門．東單牌樓．西有西華門．西安門．西單牌樓．西四牌樓．南有天安門．北有地安門．都是左右對稱．人工的氣味極重的．紫禁城的景山．是把石炭埋築而成的．筆者還以爲是天然的山呢．中間的山峯最高．左右兩峯高度相同．很整齊的並立著．故宮裏許多宮殿樓房前的庭園．多舖著磚石．樹木只在神武門近御花園的一帶．樹木的根部．因爲生長力的關係．而將舖著的磚石凸了起來．最使人討厭的．故宮廟前植著用人工將枝幹分裂爲二的連理柏了．如此做作．何必要種樹木．不如放幾塊寶玉倒爽快了．中國人是尊重人工而嫌惡自然的．和日本人尊愛自然．自已浸入的自然中找尋樂趣．不啻霄壤之別呢．喜歡尊重人工的中國．在性的方面所表現的．像由婦人的纏脚變爲相公的流行．以及去勢的太監．充爲復宮的待從．在宗尙自然的日本．到底不會有的．

四、胡同市街

在北京．大抵闊三間以上的道路．稱爲大街．以下的小街．稱爲胡同．胡同也有寫成的．就是日本語中的橫町．胡同的出典．諸說各異．據說從蒙古語城市而轉變來的．倘此說正確．那末胡同一語．倒是元代大都遺留於現在北京的無形遺跡之一呢．北京人家的大部分並不面著大街．都是面著胡同的．所以和北京人日常生活關係最深的．並非大街而是胡同．因此倘若不知道北平的胡同會跟著春夏秋冬四季．朝夕晝夜時候．變換他的姿態．便算不得對北京有認識．踏進北京的胡同．最令人可驚的．在複雜奇怪的交織中．便不知東南西北．向何處得能前進．看上去前面好像有極廣闊的地方．却想不到是僅能容肩的狹弄．認爲是通便所的狹路．那知走完了却是熱鬧的大街．在好像能夠通過的地方．却時常會碰著此路不通．這種地方北京人稱爲死胡同．入口處都有『此巷不通行』的牌子．北京的東安市場．宛如上海的新世界一樣的勸工場．一度迷路之後．時常不得其門而出的．筆者在東安市場裏遇著兩三回日本遊客來詢問出口的所在．北京人在這種胡同裏很安閒的生活著．可見他們都是喜歡複雜奇怪的國民．在北京乘洋車．車夫也走著不易認識的胡同．就是走大街較近的時候．他們還是要走胡同的．車夫常自稱老北京．以認識這種狹小胡同爲榮譽的．日本人喜歡簡單率直．中國人喜歡複雜奇怪．兩民族的性格．是根本不同的．北京大街上老牌商店的招牌．彫刻得極奇怪複雜．菜館裏．魚翅鹿脯魚唇鴨．奇奇怪怪的吃著．煮菜的手段．在北京流行的方法．也極複雜．調味品有七八種之多．中國最喜歡以龍來裝飾衣服．肉．調具．龍的模樣．羊和用具．這樣複雜奇怪相貌的動物．也不是在的動物．乃是中國人所想像出來的動物．中國的政治和家庭生活．也都複雜奇怪．但是中國的龍並非是自然實居移氣』．住在這種曲折的胡同底裏．當然對自然人間禁．但是不能不覺得雜亂污穢．北京的胡同．實在有特殊的不潔的地方．北京人以通行的胡同．作爲倒垃圾的地方．北京女子人家．却不知道胡同的不清潔．與此不無關係．孟子曰．「居移氣」．住在這種曲折的胡同底裏．當然對自然人間．別的了．只不人走進了北京的胡同．便覺得雜亂污穢．洗滌每朝夜間房中使用的便器．把家裏便器裏的東西．倒在胡同裏．所以在北京胡同裏走路．倘若不注意．常要染著穢物的．不論小孩大孩在胡同裏小便．更不待言．胡同裏既不鋪裝路面．也不修理．落雨之後便泥濘沒脛．連日天晴．便泥土污物．化爲塵烟．論語上所說「行不由徑」．在日本作爲高遠的訓戒．在北京只好作爲卑近的意味了．以胡同的不清潔．說明中國人的不清潔性還不充分．筆者必須再附加說明．中國人雖然自已家裏的利已性．日本人個人的道路．汚穢著．但是對行人的道路．中國人便覺得其反潔不可．汽車在北京狹小的胡同裏駛行著．避路行人在汽車後噴出的烟塵中安閑的步行著．北京的車夫．在老遠便停著等候汽車一輛一輛駛過．倘若在日本汽車夫的頭上．早已滿是創痕了．一面表示中國人的封建性格．一面表示中國人的卑屈性．中國民衆的腦筋裏．深印著乘汽車的是特殊階級．倘若乘著汽車的洋車到中國的機關裏面．常吃著侍衛的呼喝．只要乘了汽車．侍衛們便持槍敬禮．對弱者強硬．對強者懦弱．是中國人的習性．這雖然是人間的通有性情．中國人的程度不過更深而已．筆者看見過小孩們的喧嘩．一個小孩哭了．其牠小孩一同去奪辱他和日本的孩子不同．

結語

這樣的列舉事實來解剖北京．還要幾許稿紙纔夠．雖然還想略舉一二．限於規定篇幅．只得像北京解剖的斷片．不能成爲解剖圖了．（完）

特載
中華東亞聯盟協會成立宣言

（中華東亞聯盟協會．於昨九日上午十時．在廣州中山紀念堂開成立大會．到會者萬餘人．會長林汝珩宣讀宣言．茲將宣言全文錄下．）

我中華民國具有四千餘年之歷史文化．擁有四萬萬五千萬之人口．領有博大而無盡藏之土地．夫既有此立國條件．宜若可以立足世界．共榮東亞矣．

．東鄰友邦之日本．自明治維新．朝野人士．發奮自強．遂於日俄爭之前後．而日本國運乃躋於隆盛．自第一次歐戰發生後．而日本國力．更爲飛躍之進展．自我中華民國創造者孫中山先生．瞭然於世界之大勢．深悉中國革命之成功．有待於日本之諒解．中國而欲廢除不平等條約．尤有待於日本之協力．故於民國十三年東遊神戶之時．倡導大亞細亞主義．以爲中日關係．任何方面．均應彼此携手．協力進行．共謀兩國前途之發展．更進而謀亞洲民族之解放．並以仁義道德的王道精神．爲大亞細亞主義之基礎．聯合東亞各部之民族．使亞洲有自衛之力量．足以抵抗西方的霸道文化．此種偉大之理想．不止以東方王道精神而團結亞洲．實欲以天下爲公精神而感化世界．蓋孫先生之民族主義．其目的在求中國之自由平等．其理想在求世界大同之治．而欲達到世界大同之鵠的．則必以大亞細亞主義爲之津梁．日本在東亞已爲完成獨立之先進國．倘協助中國廢除不平等條約．使中國獨立自由．而成爲日本之好友．則中日兩國密切攜手．誠意合作．必能發生無限的保障東亞之力量．則於中國有利．日本有利．東亞有利．不幸七七盧溝橋事變發生．中日兩國．兄弟鬩牆．遂令東亞秩序．擾不甯．坐使中日兩國之寶貴力量．不以之復興東亞．而以之作雙方消耗其實力之戰爭．且不能乘第二次歐戰爆發之機會．以從事大東亞共榮圈之建設．在中國之所謂抗戰．

．事之可痛．孰逾於此．尤幸中日兩國不乏遠識之領袖．在日本則有近衛公爵之聲明．在中國則有汪精衛先生之艷電．彼此依據善隣友好．共同防共．經濟提携之三原則．以謀中日事變之處理．此誠把握歷史之樞紐．而使之轉禍爲福者也．嗣時厥後．乃有中日和平運動之勃興．在日本方面．其國內有識之士．本於道義思想爲對華政策基本方針．轉進而主張東方之王道主義．而提倡東亞聯盟論．此東亞聯盟論．近已成爲日本國內中心之輿論．在中國方面．孫先生之大亞細亞主義．既經汪先生闡明．復經汪先生指出中日之共同目標．一是　．一是拒絕二十年以來在世界猖獗著之共產主義．而國人昔之仇日抗日者．亦多一變而爲中日提携論．再進而贊同東亞聯盟論．由是觀之．則此次中日事變．其所得之寶貴收穫．乃爲將來東亞聯盟之結成．而此東亞聯盟之結成．必能奠定中日永久和平之基礎．進而解放東方諸民族之束縛．俾其共存共榮於東亞．而確立於世界．

邇者中日兩國新關係之調整．已由雙方全權代表在南京舉行會議．彼此均能爲東亞大局前途著想．而出於互相讓步互相尊重之精神．遂使此次會議得圓滿之結果．誠如汪院長所謂．「此次交涉會議之目的．在確立此後兩國間之親善關係．以共同致力於永久和平」．亦誠如阿部大使所謂．「此實爲中日兩國前途緊密提携預卜」．於此具有歷史的中日新關係調整會設圓滿結束之當中．吾人此際成立中華東亞聯盟協會於廣東．其所涵之意義．至重且大．爰就本協會所定綱領之意義．爲我中國人士．東亞人．敬謹宣言．

東亞聯盟當以大亞細亞主義爲根本精神．並當以之爲指導原理．夫然後民族協和．東亞安定．庶可得而幾．

．此其故可深長思也．是以吾人期望所結成之東亞聯盟．必當以　孫先生所倡導之大亞細亞主義爲根幹．

至東亞聯盟之條件．（一）改治獨立；（二）經濟提携；（三）軍事同盟．吾人何故以政治獨立爲先？此我中華民國舉國一致之要求．而主張以此爲經濟提携軍事同盟之先決問題也．蓋成治不能獨立．則所謂經濟提携．軍事同盟．均成爲主從之關係．而平等互惠自由合作必無從說起．故聯盟內構成之國家．必須於聯盟憲章所指示之範圍內．得獨立行使其自國之主權．聯盟內之各盟邦國家．各有自國之立法權．各自管理其行政．外交．財政．各自統轄其農業．工商業．交通．司法．教育．國民保健．勞動保護．社會公安等一般之國政．如此則盟邦國家各自有其廣泛之權力．亦即各自有其法律上之主權．然後可以在聯盟內平等互惠自由合作．適應其各自國情而進展．

均爲我國欲完成其獨立國家之所必需急切收回者．日本爲東亞之一環．在東亞民族之共同利害上．實應協助中國取得國際政治地位之平等與行政主權之獨立．故吾人對近衛公爵之聲明所謂「日本非但尊重中國之主權．抑且不吝進而考慮交還租界．廢除中國完成其獨立所必需之治外法權」．寄與熱誠之期待．中國自身尤須努力自強．成爲建設東亞新秩序之分担者．以與日本緊密提携．而漸躋於國際政治獨立之地位．其次．東亞聯盟以經濟提携爲條件．就整個東亞關係而言．所謂經濟提携．是以東亞各國之協力．發展東亞各國之經濟力量．

．就中國本身而言．中國今後經濟建設．當以民生主義爲中心．民生主義之具體進行．當以　孫先生之實業計劃爲根據．而共最大之目的．一爲發達中國之民族資本．一爲　．然後可以在經濟上有平等合作自由發展之機會者也．爲達到此經濟上有平等合作自由發展之機會起見．則必須使一切經濟生產及分配．適合於「有無相通長短相補」之原則．而無有生產壅滯及分配不均之弊．此應注意者一．又有人以中國爲農業國．日本爲工業國．企圖將中日之經濟提携．固定於此種經濟基礎之上．此亦爲重大錯誤．吾人必須在發達中國民族工業前提之下．歡迎日本資本及先進的工業科學技術之參加．過去中國是農業國．共對于工業國之交換關係．爲農林原料品與工業製造品之不等價交換．此不等價交換之差額．中國損失甚鉅．其結果使中國變爲世界工業商品之市場而淪爲半殖民地．故中國近年正向著農業社會工業化之目標而邁進．以期挽回此種厄運．日本需要中國大量供給原料．然中國倘不能達到工業化．則原料仍不能開發．無從供給．故日本宜助中國高度發達工業．使兩個工業化國家之合作．一如美國與加拿大之經濟關係較之與拉丁美洲農業國家尤爲密切．此應注意者二．復次．東亞聯盟又以軍事同盟爲條件．軍事同盟之目的．在於大東亞國防圈之自衛．

．爲防衛東亞聯盟．須先使聯盟各國家於統一方針之下．各自建設適合國情之武力．統籌兼顧．以收分工合作之效．中國今後當建立現代國家之軍隊．以强化本國國防．且以分任東亞國防．反之．設使中國無拳無勇．成爲東亞聯盟中之一個弱者．將如何防衛東亞聯盟乎．故軍事同盟之前提．必須使中國國防之武力強化庶幾軍事同盟收共實效．此吾人所當深自策勉者也．

中國如欲與日本共同分担保衛東亞聯盟之責任．當前之急務．應謀中華民國之復興．顧如何使中華民國復興．則當對內完成和平反共建國之使命．對外期致民族之獨立自由平等．關於和平反共建國之理論．汪先生之纂詳．而概括共大要．則和平之內容．從思想說．爲睦鄰友好．從行動說．爲經濟提携．至於反共．從思想說．爲打破馬克斯之共產主義．從行動說．爲防制共產黨之擾亂．至於建國．從思想說．爲信仰三民主義．從行動說．爲完成現代國家之建設．共內容之充實具如此．吾人當向此方針．而共同前進．關於期致民族之獨立自由平等．則孫先生之遺教三民主義與大亞細亞主義亦言之纂詳．而在遺囑中．有「聯合世界上以平等待我之民族共同奮鬥」之指示．今日本方面．既本尊重中國主權之精神．以和平之誠意．而與中國調整新關係．是日本決心．以平等待我．且伸手願與中國聯合．共同奮鬥矣．是正爲中國復興之機運．吾人宜把握此復興之機運．結成東亞聯盟．復興中國．安定東亞．

東亞聯盟．而對於第三國之正當權益．並無含有排斥之意．中國實業計劃之完成．有待於外國資本及技術．歐美人之經濟活動．如不以政治爲背景．而欲參加東亞之建設者．吾人不特歡迎之．且使歐美人之正當權益．得到合理之保障與發達．東亞之安定與和平．爲世界安定與和平之一環．由東亞之安定與和平．進而謀世界之安定與和平．是即本協會本於天下爲公之精神．以謀世界和平理想之實現．

抑尤有進者：本協會之成立．乃在於華南重要區域之廣東．此其故安在？．中國革命第一聲之廣州起義．以及國民政府之策源地．均在廣東．且廣東華僑．散處海外．愛國愛鄉．朝氣蓬勃．故廣東民衆一聞東亞聯盟之主張．即踴躍加入．而本協會遂得以最短促籌備之時間．而能有今日之成立．

深望全國人士．海外僑胞．聞風興起．本協會同人當以滿腔誠悃．歡迎加入．集全國之賢豪．羣策羣力．爲復興中華民國而奮鬥．爲實現東亞聯盟而努力．

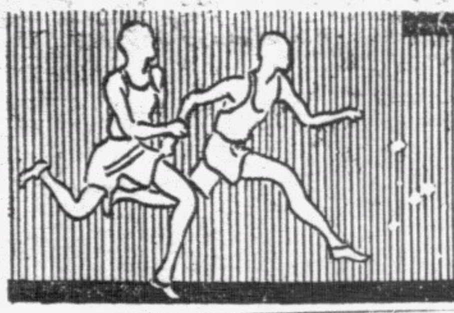

南華體育

今日潮汐
退：下午五時零六分　上午五時十四分
漲：下午十一時零四分　上午十一時廿五分

明日潮汐
退：下午五時廿七分　上午五時五十六分
漲：下午十一時廿七分　上午十一時五十五分

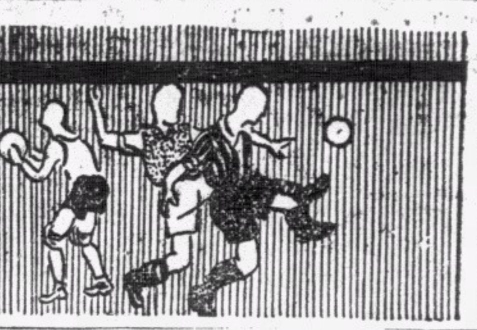

東方會人才零落 已上函總會退出乙組
星期日對星島一戰亦請展期 如不獲批准則決定棄權不賽

球場舊侶

東方會足球健將鍾勇森·張金海與侯澄滔三員·有跳槽歸附星島消息·已最先見諸本報·不謂在未近聯賽開火時期·事乃久未爆發·於是社會疑爲此種消息·或有不實不盡之處·蓋以爲鍾張脫離東方·或仍有未能性·若侯澄滔·一入足球壇·卽在東方會出身·且與東方創辦人之一之施普惠·本有絕大之淵源·不啻爲東方之最忠實份子·故以爲必無背東方而轉効力別隊之理也·何圖霹靂一聲·鍾勇森之事齊事焚·尚未分明·而前日張侯之實行簽字投効星島·已成鐵般事實矣·昨遇足球同志·乃咸佩本報何消息靈通·一至於是也·

昨日記者到銅鑼灣海軍球場觀星島對海軍作友誼賽·見鍾勇森·張金海·侯澄滔·同作座上客·因問勇森出處如何·勇森但搖首笑不答·問已簽字効力於任何一隊否·則言尚未·幷謂或暫時休息·返綿蘭一行·亦未可定·但根據別一可靠消息·則云鍾蓋已簽字決効力星島·然決不欲於星期日卽出場與舊主對壘·是以報名單暫未交到總會·星島人才本過剩·卽侯澄滔與張金海·亦決計本星期日暫未出場·惟是三人之實際已爲星島人·已早成事實矣·

關於星島隊何故盡量搜羅人才事·昨班主胡好曾向記者解釋·云星島之組織新軍·初非僅欲得志於本港之聯賽會·其寔·現已開始籌備一種明年遠征澳洲·爲中國揚威海外之大計劃·是以對於收攬人才·存多多益善之意·今後如有好手來歸·亦決計一律收納·備壯行色·蓋因事前已得一種大教訓·與其臨時借將而受他人之操縱·無寧先自爲之所之爲愈也·

根據昨日消息·則東方自失此前鋒三大將·滬將許文奎·曹秋亭·嚴士鑫之來港消息·聞亦不過爲一種宣傳性質·果能否及時趕到·尚在未可知之列·何況舊將如羅偉權與乙組舊人·亦多未簽字表明切實願仍爲効力·以是遂有人才零落之嘆·據聞卽使滬中三將果來·而已簽字者又盡爲効力·充其數亦僅得十名·計開·徐亨·許竟成·劉始讚·江善敬·於洽興·許文奎·曹秋亭·嚴士鑫·以上俱上海一綫人物·其他本港出產球員·惟馮坤勝與單友生耳·

夫徐亨之赴滬不返·已爲人所共知之事·滬中三張許曹嚴是否前來·又仍成疑問·則今東方所餘可用者·不過約四五人耳·因其如是·無怪此兩日間·新得過主任寵者馮坤勝昨日又已准備在東方乙組應戰士葛·則彼是否亦有跳槽意·亦洞如觀火·苟如是·乃如熱窩上螞蟻·

正因其人才已零落至不堪·所以昨日東方遍得上書足球總會·聲明本屆決退出乙組賽會·同時幷請將星期日甲組對星島一場賽事改期·惟是足球總會本年·曾通過一條新例·凡請改期者·必於事先之星期三日以前通知·方有批准之希望·今東方請展期之函·既在昨日始交去·則離望批准可知·側聞東方已准備·如不蒙批准·則惟有棄權·觀厥情形·則今後之東方·不獨本星期日似必不能組隊出戰·卽或至連甲組隊伍·亦終組不成軍·亦幷非奇事·只因主任無法覓妥人出任·卒弄至如此地步·可嘆亦可憐甚矣·新任主席者如不設法打破此難關·又將何顏歸見江東父老耶·

昨以乙組戰星島
亦僅以三對五之比失敗 甲組爲力更强已可概見
海軍人才鼎盛

球場舊侶

昨日海軍足球部特約星島甲組足球隊作友誼賽於銅鑼灣海軍球場·星島隊因知海軍爲力强盛·遂愼點軍馬應戰·記者因知兩方俱爲本屆最强有力之隊伍·故亦撥冗親往參觀·藉察海軍之實力·不謂延至開火時期·則見海軍中幾盡生面人物·再查諸海軍足球部主任當奴臣·得知海軍實用乙組人物登場·不覺大失所望·惟是當奴臣似窺知予失意·竟微笑慰我·云且勿小覷我乙組人物·其力實與甲組相差不遠·開賽後·會當有令君驚奇之處·言下乃大有暗指其乙組亦大有威脅星島之可能·大有滿腹密圈之相也·

海軍本年實力確甚充沛·按昨日之出場人物·只有一軒地爲其本屆甲組人才·其餘則有阿里臣·本年不過曾出助甲組一次·哈煞與荷路·則去年曾一現色相於甲組賽會中·其餘則盡爲未現經傳人物·據其主任當奴臣云·此實爲其准備加入本屆乙組特別銀牌賽之隊伍·昨日之特遣彼輩與星島作戰·而不遣甲組·蓋欲藉此千載一時之機會·一視此乙組之實力果如何·蓋在彼則深信其爲一隊強有力之人物·已可無疑義也·

觀厥昨日該隊海軍乙組人物之演出·吾亦不能不承認其俱有本港甲組水準·昨日所遇者爲星島·故不免於失敗耳·若逢較爲脆弱之隊伍·則且不難大勝而特勝·觀於彼輩昨日在初開賽時·且能先著祖鞭·其後又能追回二對二及三對三之平手兩次·嘗予星島以甚大之威脅·容可知也·若非有星島中人之閱歷·則經此兩次三番之大打擊後·又安望有再以五對三進出而終獲勝利之可能·其乙組球隊如此·甲組球隊又曾屢顯威風·吾眞不禁作杞憂·以爲海軍本屆之威可畏·茲惟有望儘量搜羅一切人才之星島隊今後能訓練不綴·必能繼續爲我輩人保持一往之會譽耳·

昨日之戰·因其不過爲友誼賽·是以星島方面·亦未出全力以應付·張榮才未見登場·然上半場用朱兆恒守門·下半場由蕭殿廉把關·亦足以應付·蓋二者俱深於閱歷之人·兆恒日見進步·有胆勇·有預測來勢之能·實上將才也·上半場洋水兵一鼓作氣·攻多於守·每搗星島腹地而未能應付裕如·每救大險·功不可沒·下半場殿廉雖曾因被誘歸左而失一球·然曾托去一次似必入之勁射·功亦不小·其餘則盡甲組名將·演出固各自有其可人之處也·

以言昨日之其餘各將·則後衛侯榕生甚佳·上半場當左衛之麥紹漢·似略失水準·當左中衛之劉慶才亦然·此蓋或因受新位置之影響·亦未可定·下半場加入之李天生·寶刀未老·穩健如恒·所以被罰十二碼球·實因爲勢已險·不得不希冀於萬一也·宋靈聖改當正中衛亦佳·然我以爲宋劉如易位則兩者之演出或因駕輕就熟之故而更見佳妙也·郭英祺愈賽愈見進步·不見多時·身材似高於往昔·故頭球亦更見跳則必得·淘勇士·亦上將也·有此守衛力·堪稱全港之冠·況後此猶有梁榮照可用·劉松生亦此中能手耶·

前鋒線因陳德輝卒不來臨·遂大演香港未嘗見之新陣·葉北華改充右輔·而馮景祥轉歸左方·尤覺奇特·黎兆榮充任中鋒·在我則猶是初見·據班主胡好云·此種佈陣法·曾於南遊時一用之而收大效·是以昨日仍以爲用·然侯我觀之·則昨日葉北華與黎兆榮之建功·仍各由左輔位置射入·黎氏發重炮不少·然非在左輔位置演出·則必過門不入·是以我以爲星島如不能得中鋒才如陳德輝者·則仍以用馮景祥當正前鋒爲佳·張金海能出場時·則仍以兆榮當左輔爲宜也·

洋水兵方面·速率甚佳·且勇於衝刺·俱爲已及甲組水準之人才·然聯絡與經驗上·則似未如本年五月間與東方作兩度表演賽之甲組人物·此所以其止能代表海軍·準備作乙組特別銀牌戰事乎·正因其如是吾遂更認定本屆海軍甲組之力寔甚雄健也·以昨日之事言·則洋水兵如非因閱歷尚未充足者·則上半場必不止但勝一球·下半時亦不至有後勁不繼而備受星島壓迫之苦也·

昨日射球之過程·係海軍在一鼓作氣·進攻星島時·卒由其右翼巴把攻近門側·猛然斜射入網·爲力甚疾·殊使朱兆恒無從抵禦·遂被早著先鞭·星島既有失·諸將卽發奮爲雄·作數度之反攻後·卽見鄧廣森得機侵入及落足·已爲軒地所阻·不圖葉北華馬快·婉如飛將軍之從天外至·自左輔位置衝入奪球便射·打中網頂·殊令門將基夫無從捉摸·遂成平手·其後經多番之努力·黎兆榮又射進一球·上半時·星島以二對一追出·

易陣後·李天生入場·替出紹漢·蕭殿廉亦代朱兆恒守門·不謂賽不多時·洋水兵正在急攻之際·李天王因志切救險·竟犯天條·洋水兵遣上將軒地主刑·一刀見血·又成二對二之局·其後劉松生屢親險要·俱無功而退·殿廉亦曾妙托·基勞射來一險球·免卒於難·其後由於劉松生之奮勇·卒射入一球·星島再以三對二領前·但不久復被水兵之右翼卑利士侵近·作欲斜射之狀·旣誘得殿廉偏於門左時·則突然傳中與左輔鶴堅士射入·又成三對三之比·

自是而後·洋兵氣力似已不繼·不久但見馮景祥盤球銳進·中央挺衝·及時改交北華·再交偏左·走入之兆榮·兆榮斜射中柱·反彈入網·星島又以四對三超出·此後悉成星島乾坤·在未完場之一分鐘前·再由劉松生射入一球·星島乃以五對三之比奏凱·雙方陣容如左·

△星島隊
朱兆恒（上）　蕭殿廉（下）
麥紹漢（上）　李天生（下）　侯榕生
劉慶才　宋靈聖　郭英祺
劉松生　馮景祥　黎兆榮　葉北華　鄧廣森

△海軍隊
基扶
軒地　荷路
羅渣臣　哈煞　威建臣
巴把　鶴堅士　基勞　阿里臣　卑利士

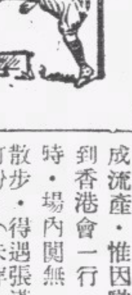

光華會明日之乙組陣容
甲組擬約米杜息作友賽·

一九四零至一九四一年足球聯賽·已定明日開幕·甲組僅得士葛對南華一場在掃桿埔球場舉行·其餘香港會對光華·九龍對聖約瑟兩場·則因香港會·聖約瑟及九龍會之球員多爲義勇軍中人·適是日爲義勇軍露營練習期·至於乙組賽程中·人材鼎盛之光華會·則於下午三時一刻·仍與香港會會師於香港會球場聞香港會本屆乙組·實力未見雄厚·明日與能征慣戰之光華相遇·想必非光華之敵也·查昨晚光華會已將其乙組陣容公佈·茲探錄于下·

林正芳
楊本漢　盧樹嘉
楊本宏　黃華繼　張樹輝
羅顥駒　李恩櫟　錢熾芬　陳偉生　龍自立

至於光華甲組·因雅不欲大好時光虛渡·已向本星期輪空之米杜息約作友誼賽·惟須今日方能得米杜息之回音·故成賽與否·今日方能決定云·

星島乙組 昨無戰事

飛而生

本屆足球聯賽·已定明日開始·本屆方加入之星島隊甲乙組·爲加緊訓練·準備在綠茵場上·一逞英雄計·遂由軍師周潤年·分頭向海軍及士葛隊下戰書·擬于昨日分別在銅鑼灣畔海軍球場及快活谷中香港會場作賽·

本欄昨日僅將甲組星島對海軍之戰發表·而未將下午三時三刻星島乙組對士葛一場公佈者·蓋因前晚已接得軍師周潤年之消息·稱雖已向士葛隊下戰書數次·然截至前晚·仍未接得士葛隊之回音·故預料屆時乙組一役·十九不能成賽·本報不欲使有球癖者空走一遭·故未發表乙組一役之消息·惟星島軍師昨日恐士葛隊或臨時到場·故仍命各球員在宿舍內戎裝備戰·記者雖知昨賽多成流產·惟因職務關係，仍到香港會一行·及至香港會時·場內闃無一人·乃出外散步·得遇張滿榮·亦戎裝打扮·（未穿上星島球衣）在樹下憩息·記者向彼詢問是否效力星島·據稱今日卽（昨日）乃客串性質·非效力星島·再候十五分鐘·始見星島球員·分乘汽車兩輛從銅鑼灣宿舍而來·遙見梁彥賓·郭秉忠·劉天申·胡超宗·黎國釗·區士諤·馮坤勝·譚煥章·譚振輝·朱錦成等·從車而下·記者上前查詢·知士葛隊眞不果來·星島隊改在場練習射門脚頭·時在場觀戰者不少·及聞無賽事後·多失意而散·咸云報紙報事不實不盡·殊累煞人云·

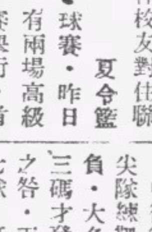

夏令籃球 精武晨鐘告捷
·今日仿林校友對住聯·

夏令籃球賽·昨日有兩場高級賽舉行·首戰驚星棄權·晨鐘不勞而獲兩分·次場仿林對精武·雙方均屬一等勁旅·仿林八戰七勝·精武六戰六勝·故是戰有關前列三名者極重要·仿林前半場演出失常·下半場戮力反攻·但以三十三對四十四失敗·今日按表有一場比賽·下午五時半開始·對賽者仿林對住聯·

愛爾蘭盃賽 昨尖沙咀勝文協
今日一場由住聯賽太古

小秀

昨日的愛爾蘭盃賽·是會字組的尖沙咀隊對文協隊·昨日的本報裏·已經說過尖沙咀是一隊強隊·文協隊如果主力鄭文治與陳德輝不肯出場·這樣·文協隊就必定會敗陣·昨日·德輝沒有上陣·只得文治拔刀相助·實力只餘一半·反觀尖沙咀隊却用獅子搏兎的力量·盡遣精銳上場·結果·以七比二的成績·高奏凱歌·

文協隊的球員·有好幾個都未能達到水準·放一個球技奇佳的鄭文治在隊中·就顯出了一種不協調·因爲其他各線的不平均·我想·就算加入一個陳德輝·這一隊的實力·也不見得會驟然的强盛起來·文治是一員上將·有他在營·文協的實力是增加一倍·出戰三場·雖然都是敗仗·然而沒有一場是吃光蛋·由這一點看來·文治在前線的努力·是獲得相當的成功·但是總不够後防的輕易失去·

在昨日·文協的失敗·仍是基於這一點·文治當正中鋒·因左右翼的不合拍·文治只得孤軍奮鬥·然因挾有優良的球藝·在尖隊的嚴密監視下·仍然是最活躍的一人·左翼軟弱·右翼溫其慶技術不差·但是他有一個最大的毛病·常常獨盤獨帶·非在萬不得已時·不輕易將自己脚下的皮球傳出去·這一點對進攻上有極大的防害·所以昨日戰來·其慶因上述的原故·自成一路·文治因合拍乏人·也自成一路·前鋒既然各自爲戰·怎樣能够衝破尖沙咀的雄厚防線·

文協在防守方面·中衛力弱·未能對尖隊的兩翼作嚴密的監視·炳坤兩兄弟形成兩翼齊飛的狀態·只得炳衡一將支撐大局·顧此失彼·昨日假如不是兩方都有感情·比賽上是以玩笑的態度出之的·尖沙咀勝十球以上·是大有可能的·

尖沙咀因爲對方太弱·三衛只須集中全力看顧鄭文治·文協便難得有進展的機會·因此便工作清閑·前鋒因後防的守力穩固·無須回師助守·反而中衛有餘力助攻·這樣進攻時便異常的活躍·而又因文協守將的弱點暴露·便越顯出他們的揮灑自如·最難堪的是文協門將尖隊練靶之用·而且七球的負·大多數都是盤至近門兩三碼才發射·負球實非門將之咎·而尖沙咀的「僅」勝七球·可以算得是「脚下留情」了·戰況如下·

開賽未幾·尖隊左翼炳坤以左足猛掃·先勝一球·文協急架相迎·溫其慶妙射得手·回報一只·尖隊冉唱進行曲·有甚冷箭·門將視線被遮·又失一城·二比一·尖隊佔優·炳培遂成三比一的局面·便輪至尹卓新建功·連下兩關之後·上半時尖隊以五比一勝·

檸檬時間過後·鄭文治曾勇陷一城·但以左翼越位在先·不作勝算·勝球而不作算·當然不甘·文治捲土重來·者番却是單刀入陣·果然勝回一只·五比二·卓新隨卽還以顏色·六比二·炳坤單刀·完成七比二之數·此後雙方便客客氣氣的戰至終場·陣勢如下·

△尖沙咀
劉振邦
尹和樂
何有基　梁炳燊
梁炳坤　尹卓新　梁炳培

△文協隊
郭啟基
梁炳衡
劉源坤　李義存
陳松偉（下）　陳才（上）　鄭文治　溫其慶

今日的賽程·由聯字組的住聯會對太古隊·是場比賽·仍然由五時廿分開始·在工務局場舉行·比賽時間則因天氣關係·由今日起·將日前六十分鐘比賽·改爲五十分鐘完場·

今日之戰·住聯的實力·僅遜於首席的同義與太平隊·軍中的十二員將士·都是能征慣戰之輩·守力固如金城湯池·攻力也鋒如利鏃·以實力作比較·太古隊是難與其敵·但如果太古隊能够以名單上的最強實力出場·則住聯雖強·必須要經過一番劇戰·纔可以得勝利·但是住聯兩次出場·都以球運不佳敗陣·假如住聯今日仍然得不著幸運之神的眷念·太古爆一個冷門·亦有可能·然而以藝術來相磋·住聯無疑地是贏面較多·陣勢如下·

△住聯會
黃國儒
蕭日華
謝錦洪　何滿棠　陳錦培
袁耀林　梁炳坤　葉潤波

△太古隊
宋標
周桂昌　丁建棠
曾文光　沈漢星
黃永全　霍耀華　陳仲賢　李杜新

聯字組最近成績表

隊名	次數	勝	和	負	得球	失球	得分
同義會	三	三	○	○	八	三	六
摩托隊	三	三	○	○	十七	二	六
太平隊	三	二	○	一	八	四	四
華南隊	三	二	○	一	七	六	四
太古隊	三	一	○	二	十	九	二
住聯會	三	一	○	二	八	六	二
威靈頓甲	三	○	○	三	三	十三	○
電燈隊	三	○	○	三	一	十八	○

會字組最近成績表

隊名	次數	勝	和	負	得球	失球	得分
天南會	二	二	○	○	十四	二	四
西園隊	二	二	○	○	八	二	四
威靈頓乙	二	一	一	○	七	四	三
馬祿臣	三	一	一	一	十一	九	三
金城隊	三	一	○	二	四	八	二
陸機隊	三	一	○	二	五	九	二
尖沙咀	二	一	○	一	八	五	二
文協隊	三	○	○	三	五	廿三	○

棟勳盾 頒獎有期

香港兒童游樂場協會主辦之棟勳盾兒童小型球聯賽·自開始以來·經二月餘之角逐·業已功德圓滿·冠軍大中華隊·曾經三度與對海天南會交綏·方能以一球之微分勝負·亞軍決賽由漢英與天南會師·天南終因士無鬥志·亦以一球之差·爲漢英英奪去亞軍席·天南則屈居季軍·現查得兒童游樂場協會賽委會·已定本月廿八（星期六）日爲頒獎之期·同時幷由冠軍隊與聯隊作表演賽·至於獎品·則由今日起·陳列于大道中五十九號的光眼鏡公司櫥內·查九龍小型足球總會[illegible]委會主席雷少明·此次因促進兒童體育精神計·特贈樂華隊以文雅獎·又贈九龍城國民英文中學校長梁榮德以領導獎·在棟勳盾冠軍對聯隊表演賽前·先由樂華與國民隊作表演賽云·

小型球友賽

香港區

灣仔樂華小童隊·前日下午五時半·邀戰半島强旅華僑隊于修頓場·雙方演出極爲佳妙·樂華錯排陣容·以致于最後數分鐘·後衛過出而失一球·結果以○比一敗北·茲列該隊球員如下·

△樂華隊
王子雲　郭文添　曾燦輝　莫耀才　馮國璋　招永權　黃志偉（下）　符和池（上）

又該隊于昨日下午五時半·渡海至何文田場挑戰菁年隊·青年擁有健將多名·樂華中鋒曾燦輝表演絕佳·王子雲又其餘諸子皆甚努力·結果以四比二奏凱旋歸·陣容列下·

王子雲　郭文添　曾燦輝　莫耀才（上）　符和池（下）　馮國璋　黃志偉　招永權

九龍區

△九龍城國民英文中學小型球隊小童組·定明日下午五時半·與棟勳盾洪區亞軍漢英英·作再度友誼賽於九龍城兒童游樂場·按前次兩隊曾作賽于灣仔修頓球場·漢英英因得地利·以二對一僅勝國民隊·今日主賓互易·且看猛虎能敵地頭虫否·聞今日雙方均以棟勳盾人物出戰·劇爭必在意中·茲將陣容列下·

△國民隊
趙子全　徐藝民　林端德　張仁鳳　薛耀興　譚洪光　賴汝强　「生力軍」李丙成·李善燊·

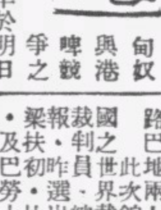

棒球聯賽冠軍爭奪戰
岷甸奴港啤明日決賽

岷甸奴與港啤競爭之棒球聯賽冠軍銜·準於明日下午三時在加山海軍場解決·港啤隊有「番曹操」之稱之寶云·李安納·士丹李安納三人參加義勇軍宿營·屆時士丹李安納或可請假出場·港啤隊主幹羅蘭士謂·彼將向李安納之義勇軍主管上司請求免役·如若不能·棒球聯會可以批准加入葡將帕利拉一人云·

岷甸奴自游擊壘杜力及三壘托特返美後·曾得聯會方面許可·在其他美艦選擇兩名補充·聞岷隊此次欲向投路沙艦借用麥士維路·及路巴地兩人·此次錦標決戰·採用美國之世界裁判制·每壘設一裁判員·總裁判則在本壘司報·昨選出之中立裁判員爲梁扶初·比路登·菲加列杜·及巴勞士云·

本週足球比賽秩序

九月廿一日（星期六）

下午四時三刻
甲聯賽
士葛隊對南華會……………掃桿埔場
九龍會對聖若瑟……………九龍會場
香港會對光華會……………香港會場

下午三時一刻
乙聯賽
卅營炮兵對工程隊……………陸軍球場
士葛隊對南華會……………掃桿埔場
九龍會對軍糧隊……………九龍會場
香港會對光華會……………香港會場

下午四時三刻
米杜息對傑志會……………陸軍球場

下午三時一刻
丙聯賽
飛機隊對打旗隊……………加路連山
十二營炮兵對七營炮兵……………赤柱球場
廿營炮兵對工程隊……………漆咸道場

下午四時三刻
國際隊對卅五營炮兵……………加路連山
軍醫隊對廿四營炮兵……………漆咸道場

九月廿二日（星期日）

下午四時三刻
甲聯賽
警察會對海軍隊……………界限街場
星島隊對東方會……………香港會場

下午三時一刻
乙聯賽
警察會對軍需隊……………界限街場
星島隊對東方會……………香港會場

下午三時一刻
丙聯賽
卅六營炮兵對俄護勇……………漆咸道場

下午四時三刻
蜆殼隊對軍糧隊……………漆咸道場

本報體育欄
每逢星期六星期日 星期一刊發兩大版

本報提倡體育不遺餘力、十年如一日、素得社會好評、蓋論事必出以最公評之眼光、而絕對不加上有色彩之眼鏡也、至於消息靈通、全年維持全版以上之體育新聞、每日必有與別不同之紀載等、猶其餘事耳、茲因足球季已至、決由明日起、逢星期六、星期日及星期一日、刊發兩全版之記載、消息務求詳盡、批評務求確切、一切論調、既無友情、亦無敵意、地盤公開、凡一切體育消息、無不儘量披露、讀者諸君、尚希注意、

尚有體育新聞 轉入第六版

經濟版

昨港美貢荷宋瑞申諸匯掛漲
其餘牌價一式
銀行沽出申匯壹百九十餘萬
倫敦銀市近期價縮遠期報漲

（本報專訪）銀行開倉外匯市牌價掛漲・昨日據本港金融界消息・計美匯漲一二五、即二二一一二五・貢匯漲九元・即九六二五・荷匯漲二五・即四一三七五・宋匯漲二元五・即四四二五・瑞匯漲五元・即九五五・申匯漲五元・即四一五・其他各匯・牌價一式・告羅士市・英對美價爲四〇二五・美對英價爲四〇四・又據倫敦生銀市報告・近期價縮半個咽・即二三四三七五・遠期價漲半個咽・即二三四三四七五・茲將各匯牌價・分錄於左・

國別	昨日市	較前市
英匯	一〇二・八七五〇〇	無變更
美匯	二二一・一二五〇〇	漲一二五
澳匯	一〇六・五〇〇〇〇	無變更
貢匯	九六・二五〇〇〇	漲五元
還匯	一四九・五〇〇〇〇	無變更
叻匯	五二・七五〇〇〇	無變更
啤匯	八二・五〇〇〇〇	無變更
荷匯	四一・三七五〇〇	漲二五
宋匯	四四・二五〇〇〇	漲二元五
瑞匯	九五・五〇〇〇〇	漲五元
申匯	四一五・〇〇〇〇〇	漲五元

又即期司令票價・一〇三五・每鎊仲值一十五元四角八仙・匯豐銀行司令票價・一〇三・五六二五・渣打銀行司令票價・一零三・三七五・銀行開倉後・西人司令市・現貨入價平一個二五・沽出平七五・銀行沽荷匯・價爲四二〇・啤匯・價爲八三〇六二五・渣打銀行入叻紙四千元・價爲五四九三七五・安達銀行入荷紙四千盾・價爲二〇四・（扣五元）沙行裡行入金條二百安・價以一四九二五・萬國大通兩行入金條八百安・價爲一四九五・茲將各外匯兵價市況錄下・

英匯 銀行入通天令單價一〇三・五六二五・現沽價一〇三・入價・一〇三・〇三一二五・

美匯 銀行入通天大金單價二二一・九三七五・沽價先沽二二一・五・後尾沽・二二一・五六二五・

申匯 東亞銀行沽三十萬元・價爲四二四五・又沽二十萬元・價爲四二七・又沽三萬一千元・價爲四二六五・華僑銀行沽二萬元・價爲四二五・華僑東亞兩行沽四十萬元・價爲四二六・大通華僑東亞三行沽一百萬元・價爲四二八・另街外什電二十五萬元・價爲四二八七五・又五萬元・價爲四二八三七五・

昨股市更形慘淡
成交僅得一家惟價尚穩定

（本報專訪）昨日本港各公司股票市況・計成盆者・僅得電車公司一家・市情更形慘淡・惟價尚穩定云・茲將昨日各股盆價・分錄於左・

股名	每股價目
成盆	
電車公司	一五・八五
賣盆	
省港澳輪	一〇・〇〇
香港酒店	三・五五
置地信託	一〇〇・〇〇
買盆	
東　強	七二・〇〇
廣州冰廠	五・〇〇
油蔴地輪	二二・〇〇
九龍電燈（舊）	六・八〇
（新）	三・七五
香港電燈（舊）	三七・二五
（新）	三七・〇〇
電話公司（舊）	二三・五〇
九龍貨倉	九二・〇〇　八〇
均益貨倉	四・一五
黃埔船澳（舊）	一六・七五
置地公司	三〇・二五
堪富利士	七・二五
中華娛樂	六・六〇
屈臣氏	八・八〇
笠金鑛	八・一五

生油市情 昨仍稍定

（本報專訪）本港生油市情・自趨於穩定後・其前昨兩天・亦甚堅挺・成交亦有可觀・蓋生油爲吾人必需之品・故其市之一升一降・關係甚爲重要・茲將昨日各油價格・分錄於左・

聚德隆行 沽出芝尼加拿船花泗水油五五〇罐每担一二九・

利源長行 沽出靚烟台生油五〇〇罐 每担二五・二〇

國幣市情微淡
大戶互有出入 人心趨勢仍佳

（專訪）昨日早市開盆價爲二二二八七五・步降爲二二二八・散戶進入・回升爲二二二九・嗣以大戶售出・價因降爲二二二七・後以市面有力者買入・價漸上升爲二二二八五・收市略降爲二二二八・午後開盆價爲二二二七五・開後大戶買入・價乃漸步上升・最高價爲二二二八五・收市價爲二二二八三七五・公價二三〇・息價平換云・

暹米來源稀疎
市價昨好轉一角
安舊載白粘各號需求市醒二角

（本報專訪）昨日到還船夏利南號・來白米四千包・白碎四千八百包・二號白碎一千三百包・糯米二百包・糯碎一百包・郤成還白米・因暹米來源稀疎・市好一角・白碎市亦好二角之多・糯米糯碎・市均硬穩・至安舊載白粘・以港糴與上海客需買力頗強・市情仍醒・價漲二角・某運船二艘・安船一艘・載有白米運港・計程日間可到云・茲將昨日各行開出各米價目分錄於左・

米別	包數	每担成價
振南行 沽出「夏利南」輪		
成南通紅船白米	一〇〇	一一・八二
青印糯碎	二〇〇	一一・三七
乾泰隆		
乾利棧藍印碎	二〇〇	九・七二
元昌利藍羊白米	一五〇	一二・四七
烏印白碎	二五〇	九・九五
隆興利烏印一號碎	二一〇	八・五二
藍印一號碎	二〇七	八・一二
藍印二號碎	六七	六・九三

渝方物資大感恐慌

（滬訊）據本市米糧行得重慶方面報告・自華南沿海口岸封鎖及海防禁運後・渝方物資接濟・大感缺乏恐慌・物價飛漲不已・加以渝方濫發紙幣・超過戰前四倍

戰事影響
「木箱」業日形不景
商工謀切實聯絡擬組織聯會

從前本港與其他各地商埠通商業繁密・因此製造裝載貨物之「木箱」經營・亦頗爲興盛・此種商店・平時多集中於中環之昭隆街・及西環鄰近貨倉地帶・分「洋裝」與「雜箱」兩種・「洋裝」係專運往外埠・木質釘工・須較爲精美・「雜箱」祇係供給在本港或鄰近各埠之用・品質較劣・各木箱店中有專做一種・亦有兩者兼營・其中之資本雄厚者・更兼營舊木箱生意・在往時本港與各地貨運繁密時・木箱行曾有一個時期好景・但自歐亞兩洲・先後發生戰事・海峽殖民地又禁限港貨入口・貨物轉運出口銳減・影響所及・「洋裝」木箱之需要・亦隨而減少・現在僅餘「雜箱」而可勉强支持・平日之祇做「洋裝」者亦多兼做雜箱・現在港九兩地・專做「洋裝」之木箱商・已不多見・行情黯淡・改業者日多・查木箱行因不需要與同行聯絡・故營業者雖有不少・而直至現在・仍未有商會工會之設立・現在該行同人認爲非切實聯絡・不足以應付此不景氣象・故由一部份商工・發起擬組織一『木箱行商工聯合會』・現正積極進行徵求意見云・

格漲達二百元一担・紗價每包二千三四百元・其他日用燃料物品猛漲・實屬驚人・個人生活每月非二三百元不可維持・故稍有資產之人民・均已設法離境云・

★　★　★

南和行 沽出舊載

米別	包數	每担成價
三興青花磚粘	五五〇	一〇・五〇
青松柏粘	五〇〇	一〇・四四
青馬白粘	五六〇	一〇・五六
青焦苗粘	三四〇	一〇・四〇
青雙喜白粘	二一四	一〇・〇五
紅芝蘭粘	四〇〇	一〇・四九
紅成巧粘	四三〇	一〇・四八
民信紅印白粘	一〇〇	一〇・二八
新合美青魚粘	五六〇	一〇・二四
紅魚白粘	五七八	一〇・三三
厚太紅民生白粘	一六〇	一〇・〇〇
同義紅魚粘	一〇〇	一一・二四
青鵝公粳	五二	一〇・〇五
富强藍雙輪粘	二四	一〇・六五
海盛紅星粘	二四二	一〇・〇五
紅月白粘	一一八	一〇・〇五
紅印白碎	一五〇	七・三五
廣豐紅魚白碎	五〇〇	七・八三
阜元紅萬花總	一三一	九・〇五
振南行 又		
和豐盛青印白米	一〇〇	一〇・六七

滬米石什粮行市訊
上海通訊

國米 昨日國米備抵新粳及新尖三百包・其他各貨來源俱寂・市因洋米漲風仍熾・貨主居奇・扳俏續殷・行情乃又再加元許・統市成交六百包・常幫白粳暗盤爲七十九元至六元半・蘇州白粳七十六元至三元半・青浦稻蒲七十五元半・南港早稻七十四元・又無袋七十二元半至一元半・太倉新洋尖七十四元半至三元半・

洋米 昨日洋米漲勢依然・莫可遏止・蓋米蠹肆無忌憚・以對於暗盤交易日益猖獗・執貨者均存奇貨可居之意・因此晨開續呈挺勢・嗣以日商方面突有採辦內運・以致市氣更形激昂・西貢一號米喊價由六十七元半步高至六十八元四角・又二號米由六十四元半喊至六十五元七角・小絞米由六十三元直達六十四元二角・火絞米達六十七元八角・結果比上日又升一元至元餘・統市成交共一萬餘包・

麵粉 昨日華粉廠盤仍爲十五元半・市上回籠日粉鳳凰牌現貨因本街需取尙活・價又挺升二三角・爲十五元三角半至四角半・期貨晨初因傳將有禁入租界之說・曾一度趨疲・後因行圍活躍復昂・結果反升角許・

小麥 昨日小麥市況形勢平定・華廠方面進價仍爲廿四元六角半・鮮有成交・市上亦因客幫及本街進胃觀望而無交易・日廠吸進一千餘包・價在廿一元一二角左右・惟米粉仍昂・貨主售意頗堅・

食油 昨日食油市況始挺繼疲・初因管銷與囤胃俱活・客幫亦頗有採取・生油價乃見昂半元至一元・嗣傳有一千桶運油抵埠影響・人心驟軟・卒轉回平・豆油晨堅後亦趨疲・大致前途看小・統市售開大連豆油廿桶・本廠豆油二百擔・青島生油五十桶・烟台生油一百件・又期貨二千三百五十件・

黃豆 昨日黃豆市況繼續高翔・良以來源雖接不暢・人心仍難見衰・執貨者依然扳持如故・各貨行情又加砌半元有奇・統市成交崇明沙黃一百包・大倉黃豆四百餘包・桑園黃豆二百餘包・常州牛皮黃二百包・悉由本街與港幫辦去云・

四四金價稍降
匯市漲後仍淡 大戶略有沽出

（專訪）昨晨銀行開倉・美匯掛漲一二五・倉後市情趨淡・四金開市價爲四十四元四毫八仙・散家微進・略升爲四十四元五毫・午後開盤價爲四十四元七毫・散家仍進續步升爲四十四元八毫・後以某大戶鉅額沽出・價突步降爲四十四元五毫七仙收市・公價四十四元五毫・息價仍加二毫云

滬外匯市報靜
日商續進英匯 銀行稍有沽出

（專訪）昨日滬市外匯市況・仍續緊縮・因日商繼續吸進英匯・雖銀行略有供給・但於市價無補・收市報靜・英匯初售價爲三扁四六八七五・隨略好爲三扁四六八七五・續好爲三扁五・美匯初售價五元二八一二五・後旋轉緊爲五元二五・略回鬆爲五元二八一二五收市云・

維持民食
大批食鹽將運粵
已由省鹽務管理處計劃整頓
鹽價日內可降回每斤十六錢

（廣州通訊）本市食鹽・供不應求・鹽務管理處爲計劃維持整頓計・除決定籌劃設立鹽倉儲備鹽斤外・並調查市內食鹽零售店銷售情形・頃該處爲充裕市面鹽斤・維持民食起見・特向某處訂購大批食鹽來粵・日間可抵省・觀此・本市鹽價將於日內便可回降至每斤十六錢云・

廣州金融物價行市
廣州通訊

金蝠 軍票對港紙出二九〇・入二八五・軍票對大洋出一五五・入一五〇・軍票對毫劵出二四〇・入二三五・

米市 宜粘三六元・安南白粘三四元・暹碎三〇・五元・安南碎二五・五元（軍票價）・

牲口 大豬一二八元・中豬一二〇元・小豬一五〇元・大鴨一〇五元・中鴨九五元・鷄項一八〇元・生雞一三〇元（軍票價）・

生油（每担計）土榨生油一〇三元・食用椰油八二元・坊子生油九三元・泗水生油九七元・欖油四〇元・香港豬油一一二元・本在豬油一一二元・茶油一三〇元・木油二二〇元・蔴油一一五元（軍票價）・

海味 排尤一一八元・蝦米二八五元・冬菇五四〇元・髮菜五五〇元・細鮑魚五四〇元・中鮑六六五元・大鮑魚一一三〇元・蠔士二二〇元・江瑤柱五四〇元・蜜棗一六〇元・墨魚一四五元・鱆魚二五四元（軍票計）・

糖麵 雙紅十麵粉每包一九・八元・白菜麵一五・八元・綠兵船麵一五・九元・渣蔗糖每包一〇・三元・冰糖七三元・太古幼砂六二元・（軍票計）・

火水 寶蓋一三五元・美孚鷹嘜一五元・德士古一五・二元・（軍票計）・

生粉 花生粉八元・馬蹄粉六〇元・西蹄粉三一・五元・（軍票計）・

豆類 關東大綠豆三四元・張家出菜綠豆三二・四元・大連紅豆三六元・天津烏豆四二元・菜珠黃豆四五元・東眉豆三六・五元・東芝蔴八五元・丁家黃豆四一元・提庄花生肉五七元（軍票計）・

米食來源增加
增城米運省擠擁
汽車運米每百斤收費九元

（廣州通訊）近據東堤米業行消息・本市米價・自經民食調節委員會評定價目後・盤米商人・已無居奇之弊・米價得以企穩・最近更由米行・僱有某運輸汽車開入增城各地・運輸穀米入市・交由該行代賣・查該汽車・向走新新公路・自經增城縣各鄉禁米出境後・始行停駛・現向某方面取得許可證・專利運輸並附搭客貨・聞每百斤祇收費九元・總數額・尙堪化算・故附搭者亦擠擁・連日以來・運輸甚忙・本市米食來源・從此又增一路線矣・

採辦木材運市
大興土木不愁無棟樑之材

（廣州通訊）本市事變以後・慘淪焦土之禍・繁盛區域・變作瓦礫之場・幸而繁榮復迅速・集修毀・而漸趨於復興坦途・惟建築所用之主要材料・如磚瓦木材等・因來源渴市・求過於供・價值因而昂貴・近據某杉木欄商人談・謂最近聯合數間公司・派員向東江一帶・購運松杉材料運市發賣・以供建築之用・第一批貨物・已運抵中途・不日即可上市・餘貨仍陸續採購中・將來大幫入市之時・則本市之復建店戶・當不愁無樑棟之材矣・

海外經濟行市訊

英國外匯行市（九月十九日倫敦電）

國別	十七日	十八日
瑞典	一六・九五	一六・九五
瑞士	一七・七五	一七・七五
西班牙	三七・又四分一	三七又四分一
意大利	無盤	無盤
美國	四・〇三五	四・〇三五
法國	無盤	無盤
日本	一四又八分五	一四又八分五

美國外匯行市（九月十九日紐約電）

國別	十七日	十八日
荷蘭	無盤	無盤
暹羅	三七・四一	三七・四一
瑞士	二二・七八五	二二・七八五
比利時	無盤	無盤
印度	三〇・三二	三〇・三二
香港	二二・五一	二二・五〇
爪哇	五三・二九	五三・二九
英國	四・〇四又四分一	四・〇四又四分一
西班牙	九・三五	九・三五
墨西哥	二〇・二五	二〇・二五
意大利	五・〇五	五・〇五
加拿大	八二・又十六分十三	八二・又八分一
法國	無盤	無盤
中國	五・四三	五・三九
瑞典	二三・八五	二三・八五
日本	二三・四六	二三・四六

護擁反共和平建國國策

和平統一建設新中國

金融行市

海外金銀市

倫敦金價	八鎊八司令
倫敦銀價	近期 二三・四三七五　遠期 二三・四三七五
紐約金價	三五・〇〇
紐約銀價	三四・七五
孟買銀價	

海外互匯

	近期 遠期
英對美	四〇二・五
美對英	四〇四・〇
英滬近期	三扁五
美滬近期	五元二八一二五

海外匯市

種類	電報價	仲港幣元單位
英匯	一〇二・八七五	二六・一三四
美匯	二二一・一二五	四・五一九七
法匯	無市	
荷匯	四一・三七五	二・四一六九
啤匯	八二・五	一・二一二
呂匯	四四・二五	二・二五九八
貢匯	九六・二五	一・〇三八九
暹匯	一四九・五	一・四九五
澳匯	一〇六・五	一二・九七
叻匯	五二・七五	一・八九五
申匯	四一・五	・二四〇九七

中外硬幣

炒市四四金	四四・六五
八九大金	二四四・〇〇
二一英金	三五・〇〇
二一啤金	三四・八五
二一印金	三五・〇〇
一七法金	二七・六五
舊大一一金	一八・八〇
一〇五英金	三五・〇〇
中央大元	・九六
港大元	二・一〇
邊大元	・九八
爐大元	・九五
印英大元	・九六
印龍大元	・九五
龍銀毫	・八五
新雙毫	一六〇・〇〇
舊雙毫	三三〇・〇〇
港單毫	（千）加二毫
港五仙	（千）加三元
港仙士	・九九五

中外紙幣

正鎊紙	一三・三〇
什鎊紙	一一・七五
花旗紙	四・三六
石叻紙	一・八二
雪梨紙	三・三九
荷蘭紙	二・〇二
山打根紙	一・六七
呂宋紙	二・一五
勞比紙	一・一八
暹羅紙	二・四二
西貢紙	・八一七

法冷紙	無市
什法冷紙	無市
法冷單	無市
匯豐司令票	二五・四〇
渣打司令票	二五・五二五
萬國司令票	二五・九五
荷蘭司令票	無盤
通天司令單	二五・四〇
匯豐遞單司令票	二五・四〇
渣打遞單司令票	二五・四〇
匯豐勞比單	二五・三四
渣打勞比單	二五・四三
匯豐花旗單	四・三五四
萬國花旗單	四・三五四
大通花旗單	四・三五四
安達花旗單	四・三五四
通天花旗單	四・三五五
大洋紙現貨	・三二八三七五
期貨	・二二八三七五
什大洋紙	・二一八
十元毫劵	・一四五
五元毫劵	・一四五
一元毫劵	・一四五
直版毫劵	・一五〇
改版毫劵	・一四五
廣西紙	按・一一四
舊中央紙	按〇・三五

金銀首飾價

金條	一四九・二五
碎大金	一四四・〇〇
信行	一八二・〇〇
恆盛	一八二・〇〇
誠信	一八二・〇〇
信記隆	一八二・〇〇

昨晚尖沙嘴廣東道 舊樓倒塌傷斃多人
一男子被壓斃男三人受傷 聞有路人多名壓于瓦礫中 消防隊深夜繼續發掘

昨晚夜深九時許，尖沙咀廣東道發生樓宇倒塌慘劇，肇事地點爲廣東道六十八號，查該處一帶樓宇，俱爲舊式建築，最近奉工務局令，一律改建石屎樓梯，以防火警危險，昨晚倒塌之六十八號，樓高四層，地下爲協茂下級茶居，二三四樓原日居有住客數十人，近因拆卸改建，地下協茂早經暫停營業，二三四樓住客亦分別他遷，祇每層樓由一二人看守，改建工程，連日正在進行中，昨晚九時三十分，該樓騎樓部份突然塌下，隆然一聲，響徹遐邇，磚石木杉橫飛，塵土飛揚，瀰漫附近一帶，當時附近行人見狀大驚，立即鳴笛告警，鄰近中人皆被驚動，警察聞耗馳至，立即電警署報案，未幾尖沙咀及旺角警署均派出機車到場施救，消防隊員立即在瓦礫堆中發掘，並將傷者拯出送入醫院施救，是役壓斃男子一名，聞係二樓之包租人，此外受傷者則有男女數人，計男泥工蔡祖十六歲，女坭工葉鳳卿，四十八歲，及一年僅數歲之小童，上述三人皆已救出，送入醫院救治，截至發稿時，消防隊尚在發掘中，該樓修建工程係由一王容承包，僱有工人十餘名，皆在二樓睡宿，是否安全刻尚未悉，聞有過路人數名，亦被壓于瓦礫堆中，但昨晚仍未掘出，故死傷實數尚無統計。

代督岳桐 檢閱義勇軍
頒發勳章勉與海陸空軍并美 保持光榮傳統肩起戰時重荷

代督岳桐中將，前日向香港義勇軍舉行授勳典禮，計獲獎長期服役功牌者共二十一人，岳督親臨義勇軍總部時，由義勇軍司令羅斯親在門前歡迎，義軍官兵共二百九十一人，排隊立正，受岳督檢閱，檢閱官由中校史蔑曹担任，閱兵既畢，岳督首先致詞，對義軍備極嘉獎，然後頒發功牌，略謂，本督十年或十五年前，在陸軍部任職時，即知香港有義勇軍之組織，旋調印度駐防，更得目擊印方義軍情形，殊表敬佩，今來香港就任後，復抱極大之好奇心，急欲與本港義勇軍識荆，今日果如願以償，甚覺快慰，諸君急公赴義，刻苦訓練，紀錄嚴明，共肩戰時重荷，凡此種種優點，本督恒聞人道及，肅然起敬，現時對德宣戰後，貴軍組織愈求堅強，一日千里，幾與正規軍無異，本督謹向貴軍恭賀，倘屆有事時，當局須要貴軍出力，本督深信必能勝任愉快，與祖國海陸空三軍并美，保持光榮之傳統也，今日受獎功牌諸君，服役歷時凡十二載，足稱難能可貴，本督特向諸君致敬云云。

法僑卅人 赴英參戰

法國高爾將軍在英成立自由法國民族委員會後，各地法僑，多予擁護，本港亦有法僑數十人，成立自由會港分會，擁護高爾政府，前日該會又在半島酒店開會，討論今後工作，結果議決（一）發起籌募自由法國政府基金，凡有自願參加高爾政府爲自由法國作戰者，則撥款項助遣送，至倫敦參加保護英倫及法土之戰，（二）規定該會會員穿著特種制服，以資識別，（三）繼續徵求法國僑民參加入會，（四）選舉職員，選出會長拜赫，副會長史特亞斯，秘書格萊惠特等，（五）致電自由法國高爾將軍，報告彼等成立新組織經過，又聞擬赴英參戰之法僑約卅人，日內即行動身，其餘另外一部，則在月內出發云。

當局積極進行 築防空壕

本港開始建設空防以還，將達三載，迭次演習，成績日有進步，一切人物材具，悉已充份儲備，而居民對於各種防空建設，胥能竭力與政府合作，且以港九民房密如櫛，而防空壕洞，尚付厥如，居民團體及輿論界，紛紛提出要求，當局鑒於一般居民需求殷切，現已開始策劃普遍興築防空壕洞，進行頗爲積極，灣仔修頓兒童游樂場之防空壕落成後，經當局測驗後，認爲成績美滿，現復在該壕側，再行興工，實行將之擴大，同時復在大道東大佛前近杉排左右之小山，計劃拓築一偉大防空壕，此項工程，經由某建築商承辦，昨已開始鋤掘山洞，將來工程完竣，即按照原定計劃擴充建築，深入山內地層，防空當局刻正加緊選擇適宜地點，陸續建築完成，期於短期內足以應付非常事變，以備隨時當局爲增強防空起見，會通令港九區各段防空工作人員，每月分區舉行練習一次，以資純熟，俾得以應付目前環境，現定來月八日，舉行防空大演習，屆時該段空防人員須全體出動參加，頃已積極籌備進行，至於演習程序，屆時再行公佈。

兩匪徒白晝圖刼
假槍嚇不倒事主狼狽逃去

昨日下午三時左右，九龍方面又有匪徒白晝圖刼，幸事主機警未遭損失，緣九龍城隔坑村道十四號二樓某學校，由校長及其妻陳愛義二人任教，昨日下午三時左右，有歹徒二人，一持假手槍，魚貫登樓入室，意圖向各人恐嚇行劫，樓中人見其所持假槍，不足畏懼，乃大聲呼救，歹徒知事不妙，急相率逃去，未有損失，事後陳乃赴當地警署報案云。

保護兒童會 贈派飲料

本港中西熱心人士，捐資創辦之香港兒童保護會，近以港九難童日增，每因管理不良，及營養缺乏而致死亡，乃增設各區分所，擴大救濟工作，每日派有護士及指導員駐守各區分所，指導管教兒童工作，如檢驗兒童康健，贈種洋痘，分派營養飲料等，凡本港各區兒童及嬰兒如有管理不良及營養缺乏者，均可通知該會請求指導，或送下列各分所，由該會義務担任醫治及檢驗，計開（西區）薄扶林道四十九號二樓，（東區）石水渠街八十一號二樓，（九龍區）西洋菜街十二號，及亞皆老街五十二號。

運貨赴美手續 較前麻煩

由本港辦往美屬各埠貨物，平日付運手續，甚爲容易，各金山莊將付辦貨物之數量及種類，列成總表，送交美國駐港領事署檢驗屬實，即由美領簽署准許付運，抵步時，始按照應繳稅額繳納入口稅，上述手續，自本港有金山莊行以來，行之數十年，未嘗更易，但最近兩週來，美領事署對于檢查載貨紙手續，較前突見嚴密，所有貨物，概須分門別類，詳細呈報，并另塡一總表，其中有多種手續爲普通商人所忽略者，即如由本港辦往之「江西茶盅」，其原身係瓷製，但「盃」及「脚」都係白鐵白銅所製，平日呈報報貨單時，只報「茶盅」一項，手續已告清楚，但現在則要分別報明共附件，曾通辦莊，因未明詳細手續，致呈報時，美領事署不允簽發付貨證，兩週以來，爲此細瑣之呈報手續未善，致滯留待付之貨物，總值數十萬元之巨，因時間之耽擱，而引起營業上之損失，如被取消合約，及匯水上之起跌，以及種種枝節，亦復不貲，金山莊行華安公所，疊經會員之投報，特于前（十八）夕，召集同人，舉行會議，商討應付辦法，結果選定規模較大之金山莊數所，由其推派代表，請美國駐港總領事，請其詳細解釋呈報手續，以免同人重蹈覆轍，一則體念商艱，減少無謂損失，二則美領事署亦可減少麻煩，各代表先作初步商□後，再定期進謁美領事云。

一週統計 車輛失事

據中央警署交通部本月十四日上午八時統計，過去一週間，港九新界各處發生車輛失事案共九十八宗，結果死四人，傷二十七人，死者中男性三名，一年七歲，一年五十二歲，一年三十二歲，女性一名，十八歲，毀人車輛計開摩托單車一，運貨車一，巴士車一，傷者中除行人十四名外，其餘俱屬乘車者，失事起因，車輛互撞者四十五宗，車撞行人者三十四宗，其他十九宗。

廣播秩序

十二時半，潮州曲唱片，「玉芝蘭自歎」，德健，「雪梅吊孝」炳林，「寒鴉戲水」「柳搖金」音樂合奏，曲，時代唱片，「單相思」嚴華，「從軍行」「胡蝶」，一時，時刻天氣報告，粵曲唱片，「情僧偷到瀟湘館」二卷，「瘋了了」「無敵情魔」鄧由笑，李幽慈，「杜十娘怒沉八寶箱」上海妹，半日安，「姜魂依百鳥歸巢」馥蘭師娘，「憶前塵」羅慕蘭，「大叔拜年」錢大叔，「大傻賣豬」何大傻，黃佩英，京曲唱片，「捉放曹」王少樓，「鴻門宴」郝壽臣，「平湖秋月」「燭影搖紅」音樂合奏，二時卅分完，六時，時代曲唱片，「海月情花」「趁芳春」嚴華，周旋，「春風秋雨」「夢斷關山」周旋，六時十三分，演講「兒童教育」，七時，時刻天氣及粵語報告新聞，七時卅分，國語報告新聞，七時四十五分，潮福語報告新聞，八時，粵曲唱片，「母親的淚」譚伯葉，新月兒，「胡不歸慰妻」薛覺先，上海妹，「入骨思情」徐柳仙，張玉京，「妙計新郎」白駒榮，羅慕蘭，「捧打負心郎」半日安，衛少芳，「妻賢夫敬」梁漁舫，黎寶銘，「昭君怨」音樂合奏，九時廿分，京曲唱片，「焦贊孟良」金少山，「打漁殺家」譚小培，王芸芳，「罵殿」程硯秋，「賣馬」「法場換子」余叔岩，「奇寃報」馬連良，「寄生草」「雨打芭蕉」音樂合奏，十時，二妹唱「烟花淚」，十一時，唱「黛玉葬花」，十一時完。

天氣預測

昨日下午五時，天文台報告如下，黃海及附近一帶，氣壓仍甚高，安南及太平洋菲律賓以東一帶較低，預測，今日吹東風及東北風，清爽，大部天晴，昨日平均溫度最高八十五，最低七十九，今早日出六時十二分，今晚日落六時廿三分。

印度軍官 獲獎勳章

代督岳桐中將，昨早七時半，駕臨深水埗印度兵營，主持授勳典禮，查受獎者乃印度來福槍第六營里謙亞利大佐，因長期服役，迄今幾達三十年，且在戰時平時功績優異，來港駐防亦經三載，際此時局緊張中，指揮部除，協助設防工事，例如挖掘戰壕，佈置鐵絲網等，備極努力，今由英廷論功行賞，特派岳督代表授以頭等功牌一枚，此項功牌特別貴重，與域多利十字章相等，全體印度軍官中獲此殊賞者，僅得五人而已，與岳督偕行者並有陸軍總司令賈乃錫少將，授勳禮畢，岳督旋與該營軍官步入會食堂，共進早餐，然後渡海返轄云。

霍亂症流行稍減
星期二日發生三十一宗

據本星期二統計，霍亂症流行之勢稍戢，是日不過發生三十一宗，九龍方面占二十四宗，香島占七宗，比以諸前各日患者大減，自八月二十三日迄今，總計霍亂症數達六百四十四宗，是日其他時症計開腸熱五宗，痳疹一宗，痢症十一宗，肺癆十八宗云。

灣仔軒尼詩道 汽車失事

昨日下午四時左右，灣仔軒尼詩道修頓球場附近，有一汽車失事傾覆，駕駛者及乘客途人多人受傷，事緣昨日下午四時左右，有鴨尾形私家車「一四〇二」號，由西向東疾駛，詎至軒尼詩道一百零七號門前，不知如何，竟直向行人道撞去，幸只撞在門前石柱，當堂傾覆，車頭全部損燬，電油箱爆裂，電油流出，車上之駕駛人蕫籍男子及另一乘客，當堂受傷暈厥，斯時適有一老叟任有（六十七歲），站在一百〇七號門前，當車撞來時猝不及防，遂被撞傷，亦當堂暈厥，身上頭部傷痕處處，傷勢且較在車中之二人爲甚，另有一年僅十三，在凌風學校肄業之學童名吳適齡者，時適學校放學回家，道經該處，亦被該車撞倒，頭部及眼旁，亦略受微傷，惟尚不甚重，旁人覩狀，以發生傷人慘案，乃急電知當地警署報告，當值幫辦聆訊，乃派出大隊中西警探到場查究，抵埗後，先將傷者舁上十字車，送往瑪利醫院救治，駕車者及乘客與小童三人，因所傷非重，在院敷藥後即行出院，至老叟任有，則傷勢較重，在院療治，幫辦并將失事地點及傾覆之車輛攝成影片，傳集當時目覩慘劇發生者傳錄口供，以備異日研究。

匪黨四人 一網成擒

前十八日晚，深水埗警署警探李就蓀，遇錢在太子道附近廣東道速獲有組織之搶匪「單眼二」黨歹徒四人，起獲手鏢四個，昨解由九龍巡理府麥司訊辦，被告劉全（廿歲），邱華（廿歲），鄭其（十九歲），潘裕杰（二十四歲）四人，均承認四次糾黨行搶罪不諱，麥化臣探目謂四被告向在灣仔四出活動，本月初始至旺角活動，彼等承認行搶時，一人下手，三人在前後圍繞，如有外人協助拘捕，三人則在旁諸多阻撓，希冀圖脫，所控之手鎗四個，均在押店起回云，官聆畢，判劉全入苦工監六月，邱華入苦工監四月，鄭其，潘裕杰亦每入苦工監半年，鄭并由警察監視行動兩年，潘則期滿後遞解出境。

搜捕歹徒 警探繼續

據警方消息，偵緝部警探，昨在歌賦街，結志街，中國街等處，捕獲可疑歹徒十餘人，押返總部扣留查究，聞將全數遞解出境，又赤柱監房昨晨又有囚犯二百餘人，分批押返中央拘留所，然後分批用小輪載赴華界沙魚涌，每人分派白米一小袋及港幣五角，作沿途糧食，聞當局疏散囚犯，將繼續執行。

假冒必究
磨士醫生 印度草根丸緊要啓事

敬啓者敝公司磨士醫生印度草根丸。功效靈驗。有口皆碑。馳譽五洲。於今百載。近有無恥之徒。不顧貽害人羣。膽敢仿效標庄。僞造假丸。貪圖射利。現已嚴行偵查。務獲究辦。須知敝公司經向各國政府註冊。無論何人。不得假冒影射。切勿妄存貪念。自蹈法網。特此聲明。以便週知。

串刼老翁 兩男子被控

男子（一）黃錦恩，（二）古明，昨日被解控于高等法院刑事庭，謂兩被告犯（甲）毆打老翁盛木意圖行刼，（乙）私藏軍火共兩罪，政府大律師李勞士主控，副按察司威廉士提審，陪審員爲賓吾（首席），區瑞文，施文，張保羅，雅巴士，畢哥連尼，及利美度士七人，主控律師謂關于首被告所犯之次罪，證供不足，不進行控案，請官註銷，官准其請，李律師對官陳述案由稱，「原告盛木，寓九龍城坪石村一小屋，以屋內一部分開設烟館，本年六月卅一日下午十時三刻，首被告入內吸烟，盛疑首被告有他，邀鄰人麥水陪伴，有頃，有兩人叩門，首被告命令啓門，次被告手持手槍向原告指嚇，原告取一菜刀抵抗，後來之兩人逃去，首被告上前執原告之手，欲奪其刀，結果，左手被斬一刀，賊去後，在距屋約二十尺許拾得左輪槍，有頃，一印警在西貢道民航機場巡邏，見次被告迎面而來，相距十碼許，次被告擲物於地上，然後向牛池灣方面而逃，卒被拘獲，並回返次被告擲物之地，拾得白布包裹一包，內有左輪手槍一枝，同時，另一華探見首被告由牛池灣而來，左手流血，問其故，首被告承認其友曾行刼原告，當時彼在屋中云」，據首被告供稱，余實與此刼案無關，當日在警察承認者，乃欲避免警察之毆打云，罪名成立，官查被告曾犯罪三次，日前在亞皆老街孤軍營逃出，曾被判入獄六星期，于是判其入苦工監廿四月，首被告入苦工監十八月云。

騙匪無孔不入 僞造證書

月前由香港乘搭大阪郵船返廣州之搭客，屢次發現僞冒政府醫生洪某所簽發之種痘及打針紙，後由華探目李就務將案破獲，查政府醫生洪某，乃專簽發從大阪郵船碼頭登輪之種痘及打針紙者，彼僱有聯員姚志成（廿三歲），兩月前始被解職，姚可冒洪醫生之名字，赴實源里定印種痘打針紙，串同一人名葉戴（三十四歲）者，設一寫字樓于德輔道中，出而兜接搭客，每人只需相一個，繳欵一元，即可取得打針紙種痘紙，而不需打針及種痘之麻煩手續，故搭客多趨之，警方發覺查究，乃于八月廿日據線將姚志成逮獲，在姚處搜得洪醫生之錫印及證紙十七張，在實源里搜得印就之紙凡五百張，騙警探再獲葉戴，亦搜獲種痘及打針證明紙，後乃將兩人控案，被告否認有罪，昨由九龍巡理府麥司審訊，被告罪名成立，主控英探目蕭氏謂，首被告自承亦已發出六十餘張云，官乃重判每入有期徒刑半年。

昨日下午二時 高街發生火警
焚燬樓宇一層 幸無傷斃人命

昨日下午二時左右，西營盤高街六號四樓，忽告火警，瞬即燎原，幸滅火員撲救迅速，火勢未致蔓延，結果，祇焚燬該樓，樓下未有若何損失，茲將記者親往調查所得，分錄如下，

＝＝起火地點＝＝查起火地點爲高街六號甲，即西營盤第四街對上，該樓高四層，三合土樓宇，地下爲鉅安電器商店，二三四樓均爲住宅，二樓住客姓葉，三樓大廳姓袁，尾房姓陳，四樓住客劉某，乃潔淨局人員，昨午劉氏返工，祇留其妻子在家，下午二時許，劉妻及子入浴室沐浴，廚中突然冒出星火，繼之濃烟密佈，斯際劉妻尚未發覺，未幾，該樓對面住客瞥見該樓火星飛揚，火光熊熊，知是發生火警，乃大鳴警笛告急，

＝＝灌救情形＝＝未幾，中環滅火局聆耗，立即派出滅火車多輛，前往撲救，此時劉妻及子狼狽逃命，樓下住客紛紛收拾細軟，倉皇走避，滅火車三輛抵步後，即將帆布喉架開猛向火場注射，當時火勢異常猛烈，樓夾板勢將著火，且已燃著棉胎，地下鉅安電器店夥伴黃鉅火急架安自備膠喉，從天階開喉協助灌救，幸施救迅速，三樓得免火災，

＝＝發生失竊＝＝此次起火原因，係由于四樓廚中爐火甚猛，當時東風頗劇，撳起爐火，因而燃著什物，致釀焚如，幸無傷斃人命發生，像私什物已蕩然無存，樓下住宅及鉅安電器店，則飽受水漬，損失各達百餘元，據三樓住宅陳某對記者稱，當火起時，彼從火裏逃命，有首飾一宗，未及携取，及至火熄後，彼跑回家裏，則該宗首飾，已不翼而飛，相信被竊匪趁火打刼云。

接體育版

南華華人青年三會倡辦 全港華人水上競技會
定十月十八十九兩日 均在南華游泳場舉行

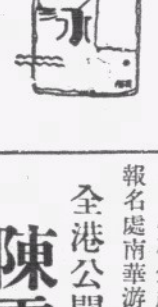

南華，華人，青年三大會，近聯合發起全港華人水上競技大會，將于下月十八，十九兩晚，在南華游泳場舉行，比賽項目及辦法，悉依照全國運動會規定，分男女兩組，除該三會會友外，凡屬本港華人泳員，不論代表團體，或個人名譽參加，均所歡迎，集僑胞泳將於一堂，實爲本年度全港華人游泳界之總檢閱，日昨該主事人會數度召開會議，籌備一切，選出職員如下，會長（正）謝雨川，（副）吳永康，李志康，競賽股長郭木開，宣傳股長吳偉機，財政股長曾鏞福，糾察股長楊柱南，佈置股長賴合齊，項目，（男子組）五十公尺自由式，一百公尺自由式，四百公尺自由式，一千五百公尺自由式，二百公尺自由式，四人接力，四百公尺自由式，四人接力，一百公尺背泳，二百公尺蛙式，（女子組）五十公尺自由式，一百公尺自由式，四百公尺自由式，二百公尺蛙式，一百公尺背泳，二百公尺自由式四人接力，（不分組）跳水比賽，報名處南華游泳場。

全港公開冠軍游泳預賽 陳震南創新紀錄
麥偉明後勁不繼半途而廢 女子組沙蕙英游第三落選

域多利會主辦之公開全港冠軍游泳賽，第三次預賽，昨晚七時，仍假該會泳池舉行，第一項女子一百碼自由式，第一組參加者有陸比士，葉翠文，衛德蓮亞，沙蕙英四人，陸比士一馬當前，沙蕙英，衛德蓮亞分頭并進，葉翠文亦卸尾緊追，沙蕙英于第二個塘轉身時，即脫穎而出，衛德蓮亞再接再勵，無何，即迎頭趕上，陸比士亦漸次追上，迨抵達終點時，衛德蓮亞以半身之遙，超出陸比士，獲居首席，沙蕙英則以七十七秒二，列第三名，未列入選，第二組參加有張域多利，何惠瓊，晏德臣三路勁員後，張域多利，何惠瓊并駕齊驅，洄至第三個塘時，張域多利，速率加快，何惠瓊猛勇追趕，晏德臣已形落後，但張域多利早以一碼之遙，以七十三秒二捷足先登，男子八百八十碼自由式爭奪激烈，第一組參加有吳年，麥偉明，劉帝炳，麥偉明下水後，志在必得，即猛著先鞭，吳年苦苦追隨，劉帝炳則形成落後，此後麥偉明遂形不濟，迨至第二十個塘時，麥偉明氣力不繼，停止前進，吳年遂以十二分十九秒居第一名，第二組尤世坤，陳震南，黃查理三軍齊發，陳震南本其當年餘威，翻波挺進，黃查理亦猛勇追來，尤世坤則漸次挺進，但震南氣力充足，一往直前，迨達終點時，陳震南快黃查理兩個半塘，以十一分十五秒六創新紀錄，（按一九三五年羅蘭士爲十一分四十七秒八）黃查理亦以十二分十三秒八列次席，茲將成績列下，

△第一組 女子一百碼自由式，（一）衛德蓮亞，七十四秒八，（二）陸比士，七十七秒，（三）沙蕙英，七十七秒二，

△第二組 （一）張域多利，七十三秒二，（二）何惠瓊，七十四秒四，（三）晏德臣，七十五秒四，

△第一組 男子八百八十碼自由式，（一）吳年，十二分十九秒，（二）劉帝炳十四分三十三秒六，

△第二組 （一）陳震南，十一分十五秒六，（二）黃查理，十二分十三秒八，（三）尤世坤，十二分十五秒八。

銀牌籃球
東方兄弟同室操戈

第一屆特別銀牌籃球賽經于前日揭幕，今日爲第二戰，下午四時半，東方甲對東方乙，兩隊均屬一家人，弟弟雖屬初級盟主，但年輕識淺，當非兄隊之敵，兄隊集粵港滬名將組成，實力雄勁，冠軍呼聲甚高云。

乒乓友賽
美星大勝英人隊

美星乒乓乙隊，自重整旗鼓以來，成績卓著，昨（十八日）應雄霸一時之海軍船塢英人隊作友誼賽，查該隊爲西人乒乓隊之勁旅，更有喬氏占士，及馬力等健將助陣，實力頗爲雄厚，美星隊亦擁有後起之秀如高俊豪，蔡惠安及麥植生等，人材濟濟，八時開火，雙方表演精彩，大顯身手，一抽一擋，觀衆掌聲雷動，至十時戰事始畢，結果美星以五對〇大勝，成績列下，

美星		海軍	
蔡惠安	二二	鐘士	〇〇
高俊豪	二二	法蘭西	〇〇
麥映强	二二	喬氏	〇〇
麥鎮遠	二二	占士	〇〇
麥植生	二二	馬力	〇〇
結果	五		〇

中華體協會 主辦乒乓團體賽章程

中華體育協進會，爲引起各界人士對乒乓運動感興趣起見，特舉辦全港公開華人團體乒乓賽，章程業已印備，現已開始報名，報名處在洛克道二百五十二號美綸纖頭食品商店，旺角上海街四百九十六號華興書局，荷理活道孔聖會內何寶堯，茲將簡章列下，

一（定名）：香港中華體育協進會主辦全港公開華人團體乒乓聯賽會，

二（宗旨）：以提倡乒乓藝術及聯絡感情爲宗旨，

三（資格）：凡本港乒乓隊，其球員如未觸犯業餘規則及願遵守本賽會章程者均可報名加入，

四（則例）：採用世界則例，

五（制度）：甲，採用單循環制，如遇參加隊數過多，則採分組循環制，（若採用分組循環制時，則每組出最高積分之兩隊，然後再作單循環賽以定冠亞季軍），乙 以人數決勝負採三局兩勝制，

六（用球）：以連環牌爲標準球，

七（報名）：如加入比賽者，每隊繳交報名費四元，報名時須照稻式塡寫清楚，另每球員繳交二寸之半身相二張，以備存照，開賽後不論各隊報名人數足額與否，其球員始終不得更換或增加，

八（球員）：每隊正式出場球員五名，後備兩名，凡在每場比賽前，雙方隊長須交出球員證，以便球證對照，否則以棄權論，

九（投訴）：如比賽時，遇有糾紛發生，球證有權判決之，如不滿意者，限於比賽後廿四小時內用書面報告，連同上訴費五元向本賽會投訴，以求最後解決，惟事前須向球證聲明保留上訴權，（上訴費得直者發還，否則充公），

十（棄權）：每場比賽，均照原定時間舉行，倘逾時十五分鐘尚不足三人到場者，當以棄權論，

十一（球證）：各場球證，均由本賽會分派各參加隊伍輪流担任，一經指定如屆時不到場或遲到者，本會有權停止該隊今後比賽資格，或執行每次罰欵一元，

十二（改期）：各隊如有因事改期者，事前須與對賽隊商妥，並得其同意，於四十八小時前雙方來函，俟本賽會函覆認可後方得作實，否則以棄權論，至於比賽地點，均由本賽會指定日期及地點舉行，本賽會有權將各場比賽提前或展期舉行，

十三（獎勵）：甲，冠軍獎以大銀盾乙座，（盾由冠軍隊保存一年，但保存期內，須負責購買燕梳保險），另銀杯乙座，及球員紀念品七件，乙，亞軍獎以銀杯乙座，另球員紀念品七件，丙，凡參加隊伍超過十四隊者，加獎季軍，獎以銀杯乙座，

十四（日期）：報名日期由民國廿九年九月二十日起，至九月廿七日下午八時止，

十五（附則）：以上章程，如有未盡善處，得由本賽會隨時修改之，如遇有事件發生，未經以上規定者，本賽會有權處理一切。

南華畫刊

第壹伍零期

緊張的鏡頭

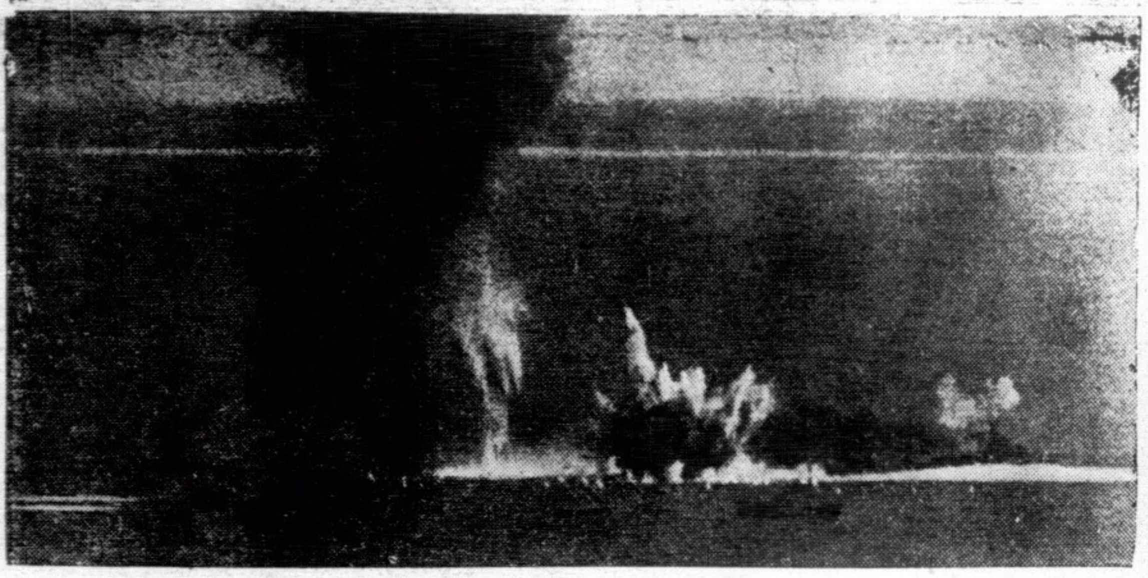
↑英國毀滅艦在英國海峽突遭德機轟襲・連投兩彈均未命中・

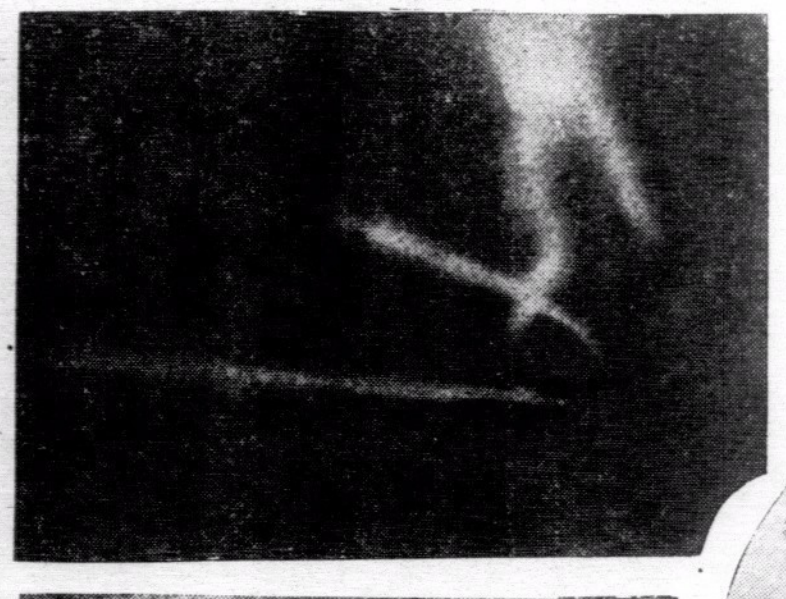
←德機在上空中彈著火・

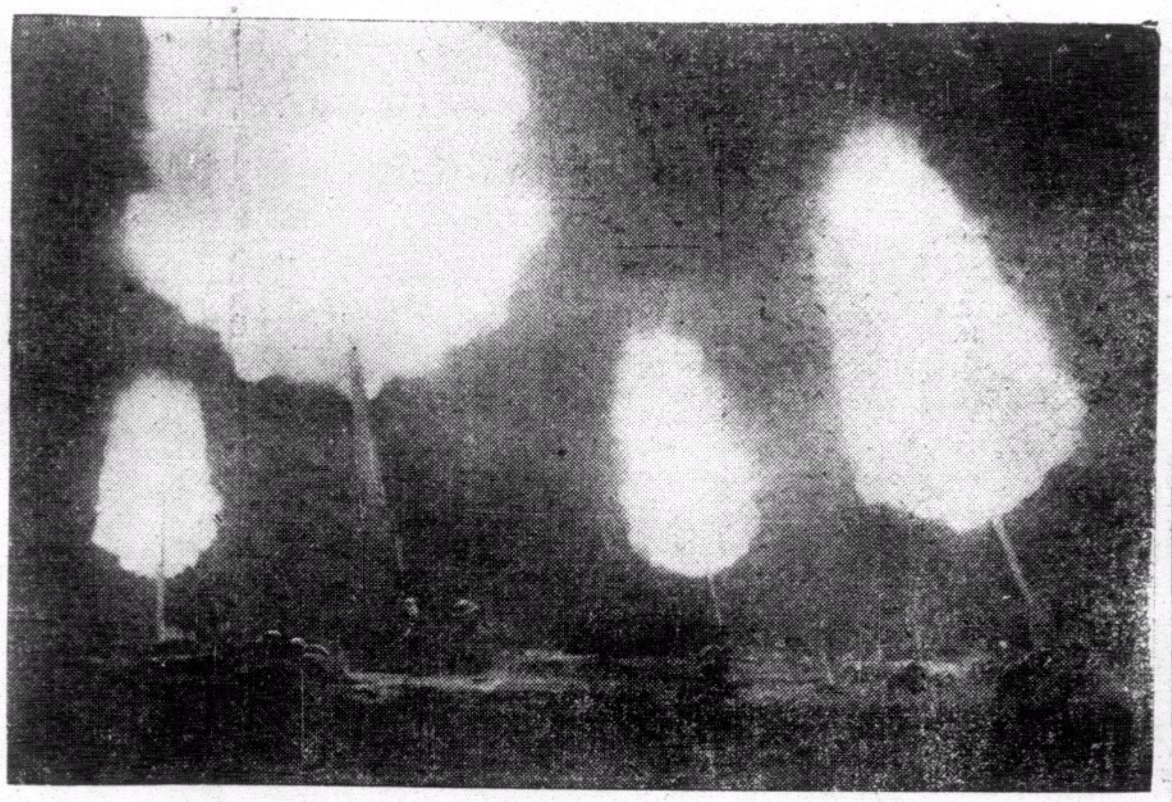
英軍某陣地高射砲・連向德機集中射擊・

↓英機飛赴德境・施以轟炸後著火・

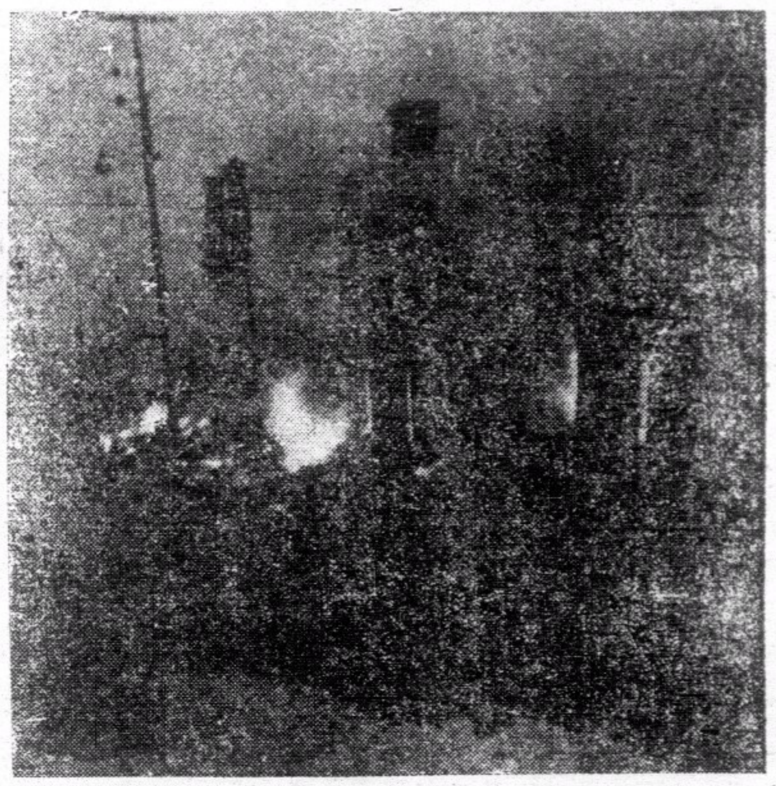

↑以坦克車作前驅・向敵陣地衝殺・

←前線發現敵踪・奮勇向前衝刺・

和戰問題唯一的文集
闡發正義的僅有雜誌

時代文選

最近出版第二卷第一期

致蔣介石電……汪精衛
新中央政府之內外政策及其他……汪精衛
和平運動之前途……汪精衛
艷電背後……汪精衛
中央陸軍軍官訓練團開學典禮訓詞……汪精衛
建軍之目的……汪精衛
第六次全國代表大會宣言之解釋……汪精衛
三民主義之理論與實際……汪精衛
和平運動的發展和途徑……周佛海
從大處著眼從小處下手……周佛海
良藥忠言……周佛海
怎樣才可使中日永久和平……陳公博
爲和平運動告國人書……褚民誼
政治建設……褚民誼
二十八年的結算與二十九年的展望……林柏生
國際現勢與中國……樊仲雲
致汪精衛先生書……西園寺公一
今後的中日文化問題……室伏高信
答中國諸君……室伏高信
讀答中國諸君後覆室伏高信先生書……廉客

每冊售價港銀一毫
南華日報營業部及本港各大書局及各報攤均有代售

本報訂有優待代理辦法欲大書店如代售請駕臨南華日報營業部接洽

國際編譯社編製

最新歐洲大戰形勢圖

每幅每角

本圖用重磅道林紙五彩精印，有全張新聞紙大小，另有附圖八幅，如波蘭的被瓜分，西綫的戰事形勢，蘇聯的向外發展，列強的軍備比較，德國勢力的膨脹，北歐，最近形勢，均有詳細圖解，編繪細緻，印刷精美，際茲歐局緊張，允宜人手一紙也，

讀者將此廣告剪下，附郵一角五分並書明詳細住址，直寄上海新生命社，當即奉贈一幅。

新生命社發行
上海郵政信箱一九二七號

經濟合作問題

目錄

卷頭語 所望於產業界諸君……汪精衛
中日經濟合作應有之認識……褚民誼
論中日經濟關係之新趨向……陶希聖
中日經濟合作與中國經濟改造……中華日報社評
中日合作的基點……中華日報社評
當前中國經濟之出……中華日報社評
經濟合作諸問題……中華日報社評
論中日經濟合作……中華日報社評

上海北河南路五九號
中華日報館

國內巨型畫報之旗
◀內容▶一再革新
◀取材▶益見宏博
圖照十八頁金屬版精印 越出
文字十八頁彩色版精印 越精
每冊二角港幣

青年良友

八月號業已出版

國內時事・國際風雲・各地動態——力盡報導之能事——盼切和平關心國事者均宜人手一冊

◀要目▶
封面……汪洋女士
憲政實施委員會成立
首都最近動態
廣州市各界遊行
中華風物無限好
東亞運動大會特寫
追悼穆時西先生
滄桑話巴黎
夏季女明星的曲線鏡頭
「觀世音」
五台山復興大會之盛典
全幅漫圖「建國與復國」
歐洲面面觀（防圖十幅）
二十五年來歷史和地理的分析
文素臣（連環漫畫）
怎樣解決民生問題
林宣傳部長對滬記者發表談話全文
上海掌故測驗
新的摺玩具法
漫畫專頁
衣錦榮歸（創作小說）
歷史上的典型女性

青年良友社印行
南華日報總發行
各大書局均有代售
各大書局報攤均有售

欲知和平建國真義
關心國家民族興亡
請讀

汪主席和平建國言論集

每冊二角

要目

艷電……一
致中央常務委員會國防最高會議書……五
舉一個例……七
答客問……一一
覆華僑某君書……二一
曾仲鳴先生行狀……二九
重要聲明……三五
我對於中日關係之根本觀念及前進目標……三九
敬告海外僑胞……四七
兩種心理疑懷之解釋……五三
如何實現和平？……五九
答問（一）……六五
答問（二）……六九
對沈次高先生殉難在滬談話……七三
致海內外諸同志東電……七五
歐戰與中國之前途……七九
在上海招待外國記者談話……八三
（一）對日本記者談話
（二）對歐美記者談話
致重慶諸同志電……九一
九月二十一日聲明……九三
在南京接見中日記者談話……九五
中國與東亞……九七
中華民國之新生命……一〇一
所望於產業界諸君……一〇五
總理誕辰紀念日演講詞……一〇九
三民主義之理論與實際……一一三
附錄
近衛聲明……一二六

●總經售處●
上海北河南路五十九號
中華日報館

我們的話

每冊國幣五分

目錄
我們的話……六
敬告全國同胞書……七
我們的反應……一五
附錄……二六
專電 汪精衛先生促成和平大業……一三〇
電請汪主席速組中央政府……一二二

總售處
北河南路五十九號
中華日報館

第五六期

獸養人孩
幷不是僞造的奇談
=針=

關於狼、熊，無尾猿等野獸撫養人類棄孩的事，自羅馬建市的時代，已經有了這種傳說，但直到最近科學上才發見兩宗眞確的事實。一宗是密拿波的狼養女孩，一宗是南非洲的弗弗獸養男孩。

一九二〇年十月印度的密拿波地方的孤兒院長仙牧師，得了土人的通知，說在附近的大山中發現一人「人鬼」，仙牧師組織一隊人到山上搜尋，入夜之後，他們看見三隻大狼向隧道走進去，跟着兩隻小狼，最後有兩個可怖的小動物，身體却是類似人的。

明天，他們在巢穴中果然找出二個女孩子，一個大約八歲大，另一個約一歲半，這二個女孩子，比那兩隻小狼還要兇惡。

如何把這兩個狼養女孩回復到人類行爲的工作是非常困難的，仙牧師的夫人爲他們起兩個名字，大的叫甘馬拉，小的叫亞馬拉，他們不肯穿衣服，髮長過肩，下巴似狼，牙齒鋒利，不食蔬菜，放在遠處的生肉，很容易便嗅得到，他們不能直立，四肢爬行，非常的快捷，白天睡覺，夜間巡逡，不喜歡在人類的社會相處，而愛和犬羊等家畜混遊。

經過很長的時間，他們漸漸對於仙夫人的友愛有了感應了，仙夫人每天爲他們四肢按摩，教他們運動，希望他們學習直立，他們對此有進步了，但不幸得很，在十一個月的教養之後那年紀輕的亞馬拉竟然死了。

對於亞馬拉之死，那年長的甘馬拉爲之流淚，這是他的人類情感表現的第一回。連續幾個星期，他常常跑到亞馬拉昔日坐臥的地方，好像犬一般的去嗅，幷且喊出奇異的哭聲。從此以後，甘馬拉更對於仙夫人漸覺興趣，而且對於旁的小孩子也漸漸喜歡了。他不再把頭伸向碟上食東西，而且學習用杯食流質的食品，他學了四十個英文字，肯穿衣服，學習直立步行，但步法遲緩而不穩，要快跑的時候，仍傾向於一起用四肢。

經過九年的人類環境的薰陶，甘馬拉的獸類行爲大部份已擺脫了，而漸成了一個可愛的服從的女孩子了，但一九二九年十一月十四日她不幸長逝了。

那曾經爲這兩個女孩子治病的醫生說：這兩個狼養女孩，單獨靠肉食與牛奶的飼料是很困難的，如果他們能够兼食其他平衡的食料，必定得到較好的進步，他們也可以由獸類的地位回復到常人。

仙牧師的狼孩日記，曾經由許多出名的科學家研究。

一九〇四年南非洲的警官查李士浩生，和溫達兩人，騎了馬經過一塊荒野，他們看見一隊弗弗在曠地上弄要，他們放了一槍，那隊弗弗們罹極四散了，只留下一個。走得並不快，那兩警官發覺還留下的是一個土人的小孩子，他的聲音好像無尾猿，而跳躍時四肢並用。

他們把這個弗弗養的男孩子放在古利咸城的精神醫院內研究，但醫生發覺他是沒有危險性的，但行爲是非常頑皮，不曉人語，只肯食生粟和仙人掌屬的植物，直至今日，他還能够一起食八十個梨子。

警局不能找出這弗弗孩的親屬，所以便由一位醫院職員的兄弟士蔑夫先生收養，士蔑夫叫他做路加士，路加士竟然成功了一個有用的農人，他現在年將五十了，但他每樣日常工作，仍要逐回囑咐。

士蔑夫認爲路加士在幼年的時候被弗弗獸偷去了，因爲他的行爲主義，他常常抓食指，他的奇異的驚慌的目光，可以證明他早年與弗弗生活的連係。

路加士學得幾個英文字之後，他追述他和弗弗怎樣去襲擊鴕鳥巢和偷取鳥蛋，他還指出他頭上的創痕，說是被鴕鳥踢傷的。路加士的故事，傳了好幾年，然後由一班著名的科學家組織團體去研究這件事，其中一位科學家說：「這是可能的，一點不會假，因爲一隻無尾母猿，在本能的驅使是容易會盜取一個和他種類相似的小孩子去養育的」。

同類的事還有許多，例如一八五〇年印度的路奴地方的長官曾經紀錄過許多次小孩子被狼盜去的事，這些人類孩子，和狼父母相處很好。瑞士的科學家連尼亞斯說：「野人彼得」是一七二四年在德國被尋獲的，後來帶到英國，英皇佐治第一把他交給威爾斯太子撫養，後來又轉到加路連皇后手裏，「野人彼得」死於一七八五年，還未曾學會人語，他喜食青綠小嫩枝的樹皮，性情和睦，與別的獸類撫養的孩子完全不同，當時的名科學家說：「但是，笑，——天賦予人類的特有表情，野人彼得却從沒有過。」

從前科學家，以爲獸養人的傳說，是一種有意亂人聽聞的奇談，但經過這些狼女孩，弗弗男孩的詳細報告發表之後，今日的科學界中又從新對於昔時的紀錄感覺得興趣起來。 弗(犬旁)

★　★　★

橙汁的生活價值

很多人這樣估量，橙汁等于牛肉茶的價值，但這是錯誤的。我們知道，沒有一種飲料，比橙汁爲提神，和有益人體，雖然科學家頓尼斯，曾經這樣辨釋，在生物化學的原理來說，果汁含有的，有益人體的生活素，不如果漿之多，在纖維質中，含有鐵，和其他很多有價值的原素。數年前，各人的意見，認爲牛肉茶是理想的滋補品，尤其是身體衰弱的人，我們知到，液體經煮沸後，便消滅了很多肉體中的毒物，但却失了很多有價值的原素。一個英國有名的化學家，曾經這樣說：「牛肉茶是與牛尿無異。」

一個巴黎的大學教授，波加亞他這樣說：「橙汁是一種有益無害的飲料，它含有清水，檸檬酸，糖份和維他命丙，但所有的鐵質，和其他有價值的原素，是含在纖維質中。」橙汁是有一種鹼性的反應，可以說是一種優良飲品，尤其是對小孩最有益，因它含有維他命丙，這是小孩最需用的生活素。

小孩柔弱的小胃，是不易消化，這水菓中的纖維，橙汁對之胃炎，結腸病，也一樣的有利。

市上所售的果漿，這可說是于人身體最有益，它是一種製品，用機械把水菓和蔬菜磨碎，而成漿狀體，這種製品是最優良的，既不會把纖維質中有價值的鑛質拋棄，而纖維質又經機械磨碎了，消化容易，這確是一種優良的製品，但要當心的是製造時，是否有經過精密的清潔手續。 =楷=

蟒蛇
從不怕創傷
·錦·

蟒當時捲成餅形，知道耗鼠到了他却毫不動彈，耗鼠也不畏懼，如是耗鼠在籠裏養活兩個星期之久，有一天早上，發覺蟒的尾巴的肉被耗鼠食了幾寸，而且深到見骨，可見當時蟒仍然動也沒有動過，那人於是把耗鼠捉了出來，那蟒，雖然經過十四個月的絕食，但不久那尾巴的創傷却漸漸痊愈生了新的肌肉。

蟒，不獨皮可擴張，以吞食巨大的動物，而且骨頭和肌肉也有擴張的本領，她要吞食一隻猪或八十磅重的牡鹿時，牠的下巴，可以自動撕脫，把口弄成一個大袋，然後吞到口裏，再運用口內巨量的涎液，把碍力減輕，然後用壓力把那食品迫到肚裏去。

吞下一隻鹿，需要一至兩小時，再要二至四小時的工夫，才能够把那鹿迫到體內適當的地方，在那裏，這頭牡鹿，慢慢的消化，又可以停留一個月的時間，蟒吞食動物，本不必分別頭尾先後的，但不論有角與否，多是從尾部吞起以及頭部，常常在蟒的肚裏，可以發覺鹿的角，把蟒的肚皮由內揷穿伸到皮外一二英寸，但那蟒却一點不覺得有不方便之處，因爲他的消化液的力量。

和蟒蛇同一類的，一共有九種，其中三種生在非洲，餘六種分佈於印度，馬來亞，安南，蘇門答臘，爪哇，婆羅門，紐古尼亞，和澳州各地。蟒蛇是九種中最大的，而以在馬來亞和安南所生產的爲尤最，蟒蛇普通的長度，除了頭之外是十二至十四英尺，比較大的却有十八尺長，他是住在近水的地方的，他大部的時間去攀登高物，可是也常常躲在水裏，只剩鼻孔浮在水面呼吸。

一條小的蟒蛇的收緊力，已經很大，可以把一個人捲死，一條大的蟒，可以捲死和吞食一隻猪，或者到八十磅重的牡鹿，牠先要那猪或鹿捲壓成臘腸的形狀，把骨頭壓碎或壓到脫臼，然後吞入腹裏，人如果不是觸犯了牠，牠是不會侵擾人的。有幾回，蟒被人踐踏或被觸怒了，便把人捲起來，但只捲傷，沒有捲死。

沒有人知道蟒的壽命是多少長，有一條蟒被養了二十五年，長度加增很少，由此推想蟒是可以享長壽的。

蟒的絕食期間之長十分驚人，牠普通地可以不食半年至一年，曾經有人把一隻耗鼠，放入蟒籠裏，但那是那麼强，所以藏在肚內的該部份的鹿角卒被溶化，而突出皮外的那一二寸的鹿角便會自然跌下來，而蟒的創傷不久自會痊愈，從不會有中血毒或腹膜炎等毛病發生。

蟒每次散卵，普通是五十隻，孵化的方法，是由母蟒把那卵圍繞，到小蟒產生之後，母蟒便一去不返，讓小蟒自己尋活。

蟒可以支持很重的打擊，而不受傷，在非洲有一回，一個歐洲人，夜駕一輛小型阿士典車在公路上行著，當時路很平坦，車行速率是每小時三十五英里。他突然看見前面有一條像粗運水管的東西，橫過路面，他知道是蟒蛇了，那路是十四英尺闊的，而蟒的首和尾都被路的兩邊的所蓋沒，可見那蟒是如何的大，但他知道停車必定來不及了，所以踏盡油制，迅速地輾過那條橫路的蟒的身體，當時他的小車被蟒的身體所阻，向空騰起兩尺高，但他卒能繼續駛去。明天早上，他駕車回來那地點，要找被輾的蟒蛇，可是不見踪跡了。又另有一個人，他所駕的二千噸重的貨車，曾經輾過一條蟒的身上，可是那蟒沒有受傷，從容逃去。

卍　卍　卍

廢物利用的又一種

爲了科學家不斷地運用他們的心思，有不少的廢物，漸漸被利用成爲有用了。鯨魚的皮，本來在取油以後，是沒有用的廢物，照例是被拋棄的。現在也給科學家廢物利用起來，在牠裏面取得纖維用做衣服的原料。主要的是取自白長鬚鯨。這種纖維的特點，在于力强而有彈性，用牠織成衣料，不易縐摺，且善能保溫，可做羊毛衣物的代用品。從此人類衣的原料又多了一種，雖然這只限于產鯨的海國人士才能享受這種權利。 =指=

神祕的屍體（四）
偵探小說
一樁求愛的慘殺案
=樑人譯=

蠟問：「聽說會場中曾發生打架的事情，有一個人受傷了，這是眞的嗎？」

他們都大大搖頭，說是沒有的事。

警官哈同在這次問話的結果，發覺有個住在哥頓的印第安女人當有些關於這事的消息。她的名字叫賈蓮，是個嬌媚的年青女子。爲了她行事的浪漫，會給警局警告了好幾回。哈同相信她對於同族任何集會的事情都會認識的。他於是向她查詢，曉得那晚的會她也在場，使他大大地驚異。據說那晚的會，人數並不很多，大半的時候只是六七個人。問她開會時，發生過什麼糾紛的事情？那個受傷了？她却馬上否認，說那晚並沒有爭吵，只會飲酒罷了。蠟問在場的女人是那幾個？據說只有安妮和她。又問她們是否到了散會時才走？則說那個叫安妮的因爲有個約會先回派因山脉居留地去了。

警官對賈蓮說：「我以爲安妮並沒有回到居留地去，我有些她的東西給你看。」

在警察局裏，賈蓮給帶進一個房間，裏面的一張檯上，有那警官在哥城商場附近找到了的滿了血迹衣物陳列著。

賈蓮看見了那滿是血迹的衣物，不禁驚呼說：「這些都是安妮的，什麼一回事？」

這表現在她聲音上的驚駭，是自然的，這關于她的朋友的憂慮，也應該是眞實的，這些都無可置疑。因之警官哈同對她說：

「這便是我們所想知道的，我們還發覺其他看起來很不好的事情哩。」

賈蓮說：「當安妮離開我進城去的時候，還好好的，她究竟碰到了什麼不好的事情？」

警官告訴她說：「你的朋友失蹤了。她也許死了。無論如何，我知道她至少受了重傷。現在我們正在要找她，你曉得她在什麼地方嗎？」

這受著十分驚恐的女子驚呼說：

「她昨晚向我告別後，就跑開了。」

警官問其他在場的是那幾個。據說有三個叫白爾，丹尼，伊凡，都是從居留地來的；有一個叫濟萱，是從城裏來的。此外還有一兩個，不過偶然加入一兩分鐘罷了。

警官再問她關于這些在場的人做些什麼？則據說除了伊凡以外，都飲了不少酒。伊凡迷戀著安妮，沒有飲酒。他們都不會傷害安妮的。

這案情越來越複雜了。安妮失蹤，只得到她的血衣；她的好朋友說她好好回居留地去，可是她離開不久便發生不幸事情；所有這些，都是叫人難以索解的。警官哈同就摸索著設法去解答這個謎。（未完）

渡漠之舟
林

蒙古地方廣漠，沙漠佔大部份面積，交通上一向以牛馬駱駝爲運輸工具，惟蒙古之牛馬，惟夏秋之間用之，冬春兩季，無水草供給，故不能適用牛馬，而改用駱駝，平時悉在草地放牧，一到秋後駝肥，即驅用駄貨，與牛馬適相瓜代，西北商人來往塞外多用之，良以塞外土地荒凉，游牧各族，遷徙無定，旅行者必須裹糧結隊，風餐露宿，早晚扎帳拔帳，居處無定，非有任重致遠之駱駝，不能勝任。

在沙漠中旅行速度，駱駝每日平均可行十哩，汽車則可行百哩，爲十與一之比，但蒙古地面，則慣用駱駝，赴庫倫經商者，大都結隊而行，每駝只載兩包，重約四百斤，行程在三四十日，若遇隆冬大雪，或大風沙，則行程更多阻滯，惟駱駝體格硬大，力能負重，其馱載方法有三：曰駝負，曰駝車，可以載客，其次曰駝轎，曰駝載，則專運貨物，多數魚貫結隊而行，故名曰駱駝隊，駱駝發育甚晚，八歲以外，始能負重，若節其勞力，以時放牧，其使用之期，可由八歲至五十歲，性溫和，極易駕馭，惟極畏暑，故蒙人多日間放牧，夜間始驅之馱載，駱駝每小時行六七里，每日行七十里至八十里，載重雖可達四百斤，但長途旅行，則不能過重，不過三百斤而已，其最難能可貴者，爲能耐十日至十五日之飢渴，故蒙人稱爲「渡漠之舟」，駱駝隊往往達一千頭，又分爲數小隊，每隊十五頭至二十頭，每八頭或十頭有一御者，長途遠征，於茲利賴焉。

那一國的軍械出品最好

世界各國中，最優良的槍械出品，不是德國的克魯伯廠，便是英國的維克廠，或者是捷克的斯科達廠，這是一般人的推測。但這是錯誤的推測，世界各國中，最優良的槍械出品，是瑞典的波福斯廠。

在世界中，有四十個的國家，是它的顧客，波福斯的手鎗出品，在最近的三年中，是佔世界第一位，在近廿年中，它的出品，都是佔優越地位，該廠的創設，據說是已有三百年的歷史，在戰前，該廠是和德國訂有合約，由德國購買它的出品，而現在的波福斯廠，已改和英國訂約，將出品改售于英國。

自一九三六年的二月，波福斯廠，把它的最新式出品，四十公釐的自動防禦飛機鎗，送與瑞典政府，這使世界各國，大加注意，經英國軍器專家，數度的研究，認爲是防空利器，採作英倫各港口，和倫敦防空上滿意的利器。這種四十公釐的自動機鎗，確是專家的傑作。它可裝置于汽車上，各處移動，幷在不需半分鐘的短時間內，便可裝置好準備射擊，它每分鐘可施放一百二十，至一百五十發的高爆炸力子彈，一巧妙的小型指針，揷入彈道中，可以糾正爆炸的準確性。如機鎗身有破壞，在數秒鐘內便可更換。

第二種波福斯廠的優良出品，是一種雙管的二十五公釐自動機鎗，它每分鐘可放射快至四百發，一種防禦坦克車鎗，在一千米突的距離，它可以射穿三十公釐厚的鋼板。據說這波福斯廠，還有一種自動礮壘的計劃，但它的設置若何，是保持秘密的。（樹）

柯頓

Dr. Otton's Sedatal

神經病藥水

環境惡劣煙酒遺害所發生之癲狂神經腦病向未有專藥療治以致患斯疾者經年累月費盡金錢竟未得一效良可慨也

柯頓大醫生

費盡廿餘年之苦心發明此藥水經屢次在美國癲狂大醫院臨症實驗功效準確治愈多人舉凡神經錯亂精神恍惚語無倫次心靈幻想驚惶疑神疑鬼無故哭笑喃喃自語夜睡不寧時發時愈屢醫不效以及憂思過度頭暈目眩腦部不安腦力衰弱心跳心亂煩悶鬱鬱不樂等狀購服此藥療治均能藥到病除保證斷根永不復發

每瓶實碼正定價港銀玖員可限十天內有詳細仿單

澳門總代理　新馬路捷發大藥房

香港　大新公司　永安公司　新世界　南華藥行

中國總經理　上海　香港　漢口　廣州　的健藥行

美泰電版公司

製電版　有美泰　價錢平　起貨快　銅鋅版　樣樣齊　或繪圖　代設計

干諾道中六十三號　電話二五六二一二

更生週刊

第六卷第十期目錄

評壇　僞全國災民請命……左亮
　　　歐戰劇變後告綸抗戰論者……公成
專論　德法休戰協定……最亮
譯論　日本對英對蘇的兩面外交……田幸譯
　　　托羅斯基論斯丹林……方復生
每週文選　蔣介石的磁鐵戰……汪精衛
　　　全面和平與全面崩潰……傅式說
雜俎　混濁不清的頭腦（續）……勉旃譯
週史料

業已出版

每冊國幣一角

總經售處

上海北河南路五十九號中華日報館

上海三馬路四號三通三一書局

新世紀 半月刊

是一本研究國際政治經濟問題唯一的刊物

是一本內容紀載豐富言論公正的名貴雜誌

新到第二卷・第五期

論壇　國府還都期近……張祖望
　　　國際間的醞釀
　　　日本的經濟現狀
　　　大公報的和平條件
專載　論中國農村經濟……陶景萬
　　　日法遠東關係的認識……汪維明
　　　中東鐵路之今昔
譯著　經濟統制下的日本農業……東畑精一
　　　北極地帶的戰爭……泰晤士報
　　　不列顚門口的俄羅斯……
　　　一九三九年上海商業動態……
史料　列寧外交秘史（續）
　　　第六章「不是戰爭——也不是和平」

新到第二卷・第六期

論壇　中日的新局勢
　　　美國對重慶的貸款
　　　蘇芬戰事結束
專載　中國書籍流美
　　　戰時的國民心理……力
　　　和平建國運動之理論體系……
譯著　中國農村經濟問題……
　　　日本政治之再建……馬場恆吾
　　　美國意欲組織反共陣綫……密勒氏評論報
　　　永久和平的基礎……
　　　共產黨徒上了救生艇……
史料　列寧外交秘史（續）
　　　第六章「不是戰爭——也不是和平」（二）

每期售價一律港幣五仙　本報營業部代售

中華日報叢書之七

胡蘭成先生著

戰難和亦不易

每冊國幣五角

請讀

要目

我們的鄭重聲明……（南華日報社評）
和與戰……（南華日報社評）
當前的選擇……（南華日報社評）
和議與統一……九
國民黨切勿自暴自棄……一二
評五中全會宣言……一四
和議的時機和議的運用……一七
一個總檢討……二三
五中全會陳辭……二八
戰難和亦不易……三一
以直接交涉引致國際調停……三五
從近衛聲明到平沼內閣……三八
本屆日本會議的考察……四一
轉移目標……（中華日報社評）
斥汪蔣構陷……（中華日報社評）
斥吳稚暉……（中華日報社評）
再斥吳稚暉……（中華日報社評）
德意軍事同盟……（中華日報社評）
和局的危機……（中華日報社評）
革命與反動……（中華日報社評）
要求理解……（中華日報社評）
補充幾句話……（中華日報社評）
展開光明的前途……（中華日報社評）
民衆亟應起而自決……（中華日報社評）
蘇聯外交眞相……（中華日報社評）
半年來的國際經濟……（中華日報社評）

總經售處

上海北河南路五十九號

中華日報館